新京日日新聞

夕刊　七月十五日

本紙定價 一部五錢 一ヶ月壹圓 郵稅一ヶ月拾五錢
廣告料金 普通一行壹圓五拾錢 特別一行貳圓五拾錢
發行所 新京永樂町四ノ一 新京日日新聞社
電話 編輯局專用(3)三二〇五 營業局專用(3)三二〇〇
發行人 十河榮忠
編輯人 松本勇
印刷人 水越内之介

優等清酒 福鶴 新京 ○川精釀

世界の注視東京へ

日英第一次會談

午前九時期し開會

外相官邸に 三時間の重要討議

〔寫眞は有田外相(上)とクレーギー英大使〕

【東京國通】日英東京會談は十五日午前九時より開幕されたが劈頭二、三の豫備折衝の後本格的交渉に移り有田外相より我方の既定の方針に基き天津租界紛爭に表はれた原則問題を極めて噛みくだいた形で切り出し東亞の新事態に對する帝國の信念、支那を眞の獨立國として大成せしめ東洋本然の姿に引戻すべき國家的國民的使命より說き起し、英國側が帝國の大精神を理解し協力すべきことを諄々として縷述した模様でこれに對しクレーギー大使も英國側の東京會談に對する所信を述べたものと解され午後零時半第一次會談を終つた

【東京國通】世界注視の日英東京會談は十五日麹町の外相官邸において愈々その火蓋を切つた、この日クレーギー大使は午前八時五十五分、黒脊廣に黒ズボンの略裝にて令夫人に送られ自動車で外相官邸に乘りつけ、岸外相秘書官の出迎へをうけ一旦控室に入り少憩後有田外相に迎へられて二階會談室に入りこゝで正式挨拶を交したるのち正九時愈々會談を開始した

【東京國通】有田外相はクレーギー大使との會談終了後外相官邸に居殘り別室に待機の澤田、堀田兩大使、加藤公使並に栗原東亞局長等を自室に招致し、クレーギー大使との會談經過を說明し今後の方針につき重要協議を遂げた

次回會談は十七日

外務省情報部發表

【東京國通】外務省では有田、クレーギー第一次會談内容につき十五日午後一時二十分左の如く情報部より發表した

有田外相及びクレーギー英國大使は本日午前九時より外相官邸に於いて天津に於ける現下の事態の背景をなす一般問題につき三時間余に亘り對談の後散會せり

次回會談は來る十七日(月曜)行はれることゝなれり

外人側觀測

【天津十五日發國通】日英東京會談に關し當地第三國人側は左の如く理由を擧げて、結局英國が日本側の主張を容れ終末を告げることになるだらうとの觀測を下してゐる

一、英國は海外に約六十億磅の投資をなしてゐるが、そのうち支那は僅か四億磅で僅かのこの投資を守らんがため強いて日本と抗爭するの愚を英國本國内で語るやうになりそれが英國議會にも反映してゐること

二、北支における華人の反英運動が猛然と捲き起つてゐるのに鑑み從來の如き政策では到底支那民衆を引摺つて行くことは出來ないことを知るやうになつた

一、日本の協力なくしては今後支那より完全なるシャットアウトを喰ふことは明白である

一、日本側の態度より見て日本はこの會談に對する閣議を開き最高方針を決定、不動の方針を堅持してゐる

一、日本は一億國民同胞が一丸となつて政府を鞭撻してゐることがこの上もない强味であること

敵、味方?英の岐路

天津防衛司令官語る

【天津十四日發國通】天津防衛司令官は十四日午後在天津新聞通信記者團と會見、東京會談に對する所感ならびに租界隔絶一ヶ月の感想につき大要左の如く語り確固不動の所信を披瀝した

租界隔絶後本日を以て滿一ヶ月となつた、この間我々の背後に澎湃として起つた一億同胞の熱烈なる支援に確信を得、わが將兵の意氣益々軒昂たるものがある、我々は目的を達せざれば斃れるもなほ已まざるの決意を抱いてゐる、十五日より東京會談が開始されるが英國の意思がロンドン電の傳へるが如き局地的問題の交渉に限定せんとするにあるならば交渉は一日にして決裂すると思ふ、英國はいま日本の敵であるか否かを定むべき岐路に立つてゐる、黒白何れかのはつきりした態度を示すべきで、行動遷延を許さずこの際若し敵性放棄を躊躇逡巡するならば明かに蔣政權と肩を並べて抗日の第一線に進出すべきものと解すべきである、從つて吾人は英國が在支權益を根こそぎ抛棄するの覺悟を決めたものと考へる、蔣政權の抗戰繼續が英國ソ聯二つの支柱に賴つてゐることはいふまでもないことでこれがため東亞新秩序建設は遲延し、從つてわが忠勇なる將兵は貴い生命の犠牲を拂つてゐる、斯樣な高價たる代價を拂つて尚且つ敵性濃厚なる英國の權益を尊重しなくてはならぬ義務が何處にあるか、更に新支那政權樹立の機運は既に時間の問題であることは英國人は却つて日本人よりもよく知つてゐると思ふ、英國が敵性を拋棄して新政權の勢力擴大の曉、好意的待遇を得ようとしてもそれは餘りに虫がよすぎる、これ等を思ひ合せて考へるとき英國としては三億磅に上る對支投資を擁護するか拋棄するかの重要な關頭に立つたことを認識すべきである、吾人は東京會談の決裂した場合の結果についてもハツキリした考へを持ち、事件の第二段階に對する準備には萬遺憾なきを期してゐる、この上は先方の出樣一つである

鼓浪嶼各領事へ 封鎖通告

【廈門十五日發國通】十四日午後内田總領事は鼓浪嶼の英、米、佛、オランダ、ノールウエー各國領事に對し泉州、銅山、詔安三港封鎖に關し十二日上海における帝國海軍の各國への通告と同樣の通告を手交した

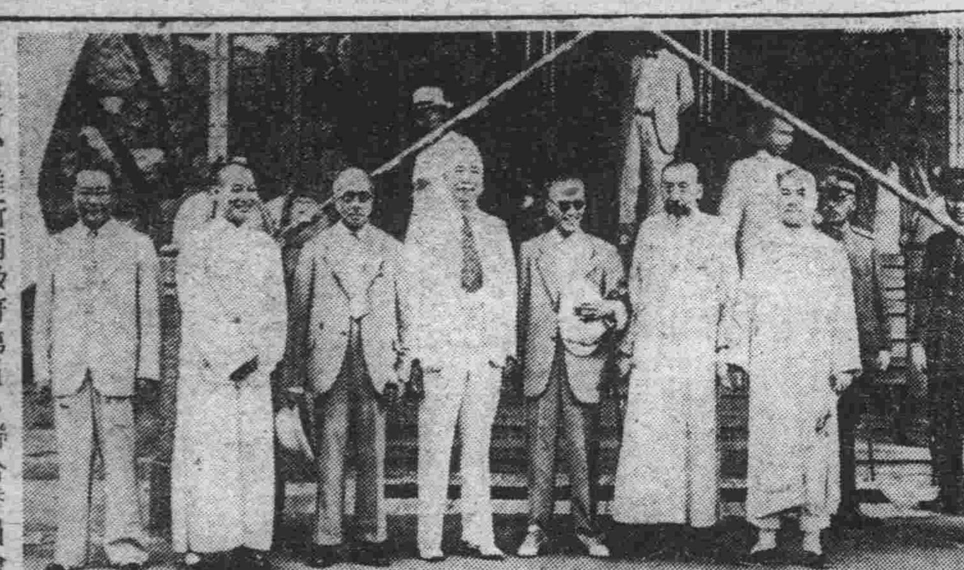

臨時、維新兩政府第五次聯合委員會〔寫眞は右より朱深、王揖唐、王克敏(臨時政府側)梁鴻志、溫宗堯、陳羣(維新政府側)〕

ソ軍の劣弱性暴露

今次空中戰敗退の遠因

【〇〇基地十四日發國通】今次滿蒙國境の空中制覇はノモンハン事件勃發當初より今日まで終始わが方の一方的掌握に歸し外蒙ソ軍が今後も依然越境挑戰し來るもそれは全く彼の敗戰を重ねるものに過ぎず地上作戰と同樣その活動も漸次消極化するものと觀測される、而して今回の空中作戰の實相に照し現在までの作戰經過を辿ればソ聯が航空兵力の擴充强化を急ぐ餘り重大な錯誤を冒しつゝあるものとして興味あるものがある、敗戰の遠因としては

一、ソ聯は東西同時獨立作戰の原則樹立以來急速なる航空兵力の强化を圖らんとしたるため軍用器材生産技術研究ならびに空中勤務者の養成等において全面的の失敗を招來したこと

一、張鼓峰事件當時の自重的態度を侮り以てわが航空勢力の實力を輕視したること

一、赤軍肅清の痛手が今なほ空軍部内に影響せること等が擧げられるが現在の段階における赤色空軍の實力がその有する老大なる航空勢力に比し極めて劣惡なる狀態にあることは動かす可からざる事實である、これを裏書する例證は次の諸點に見出される

一、今回の空中戰の大部分はE十五、十六及びその改造型であるが、これ等は支那事變の經驗を未だ活用して居らず、わが新銳機に比し性能に相當の開きがある、即ち速度と旋回において格段の相違あること

二、空中勤務者の養成に重大な缺陷あり攻擊精神ならびに戰鬪技術において劣惡なること、その實例として例へば編隊長が擊墜されゝば右編隊群はその連繫を失ひ有利な條件にあつても四分五裂となること

三、機材の劣惡としてはわが銃彈を受ければ忽ち火を發し燃燒する

四、攻擊精神においては全然問題とならずソ聯機は遠距離射擊を行ふが我方は專ら近迫攻擊のため命中率は百發百中、例へばわが方の一機擊墜に要する射彈が十發の場合もある、このほか敵は戰鬪中にも落下傘降下の準備をなし絶對的優勢を確認せざれば戰鬪を開始せず

十四日敵狀

滿領内に敵影なし

【ハルシヤガル高地十四日發國通】わが飛行機の偵察によるも十四日午前中の敵狀は次の如くである

一、わが砲擊により破壞されたるハルハ河川叉渡河點の橋梁は敵の手により一部補修されたる如きもハルハ河右岸滿領内には一兵の敵影もなし

一、敵は渡河點上方高臺に約二百臺の戰車及び車輛部隊二千程度を集結してゐる、主砲陣はハルハ河對岸高臺の渡河點後方二、三キロ地點にあり十五サンチ加農砲七門を配置してわれに長距離射擊を加へつゝあり

一、對岸高臺上には約二百臺の渡河點附近の滿領内には約六、七十臺の戰車擱坐せるを認める

一、タムスク方面よりハルハ河岸に至る敵の輸送路は十餘メートルの完備せる廣軌道路にしてこれに有線電信を附隨せしめて居り兵站線は數日前と同樣

潞安、澤州猛攻

遊擊隊本據に剿滅戰

【北京十四日發國通】十四日午後四時北支軍發表=北支軍は北支における共産軍の本據にして同時に敗殘中央軍、雜軍最後の逃避地たる潞安、澤州一帶の地域に對する徹底的剿滅を期し七月三日乃至五日作戰を開始し參加各部隊は東西南北各方面より呼應して一齊に起ち、航空部隊もこれと緊密に協力し連日悪天候と嶮難なる山岳地帶とを冒して力戰奮鬪、北正面よりする部隊は十二日既に長驅敵遊擊策源地たる潞安を陥れ、他の方面においても所在の敵を擊滅しつゝ逐次包圍圏を縮小中なり潞安、澤州一帶は敵共産軍朱德麾下の四萬五千、中央軍衛立煌、曾萬鍾麾下の九萬五千、地方雜軍四萬五千、計十六個師十九萬が天嶮を恃み暫く偸安の夢を貪れる地域にして今やその牙營は覆滅に瀕し聖戰の成果に一段の光彩を加へんとし參加將兵の意氣益々軒昂なり

安淸同盟(蘇州)支部

汪支持電を發す

新政權實現を要望

【蘇州十五日發國通】汪精衛蹶起の聲に應じ各地民衆の新政權早急實現要望は愈々熾烈化し政府擁護團體たる安淸同盟蘇州支部では汪精衛に宛て汪支持新政權樹立促進の懇請電報を發した

英兵無錢遊興

【北京十四日發國通】十三日午後七時五十分頃英國大使館護衞兵H・ブラウン、O・ロバート兩名は東華門大街の撞球店圓明球社で同店の女給を相手に撞球ロバートは勝負に勝つたからとてゲーム料を支拂はず引留めるボーイを力まかせに突きとばしたところ最近英國人の態度に極度の反感を昂めてゐる附近の市民が群つて、「橫暴な英人をやつゝけろ」と騒ぎ出したのでロバートは逸早く遁走し、ブラウンは折柄かけつけたわが憲兵によつて憲兵隊本部に連行、十四日正午英大使館ラム書記官、同護衞隊ダッシエ中尉がわが憲兵隊に出頭交渉の末その非を認めゲーム代を支拂ひ撞球商に遺憾の意を表し以後かゝる橫暴な中國人輕蔑視の態度をなさゞることを約して釋放された

英人スパイ行爲

假借なく取調べ

【北京十四日發國通】英國武官スペヤー中佐のスパイ事件は目下〇〇の軍律會議において審理中であるが、このほかにも北支各地にある英人が牧師、醫師等の平和の假面にかくれて密かにスパイ行爲或は流言蜚語等によつて人心攪亂を行つてゐる等歴然たる援蔣行爲をなしつゝあり、わが軍ではこの老獪英人の態度に憤慨英探に對して假借なき取調を行ふことゝなつたが、最近の英探行爲は左の如きものがある

一、洪洞の英人宣敎師(特に名を秘す)は五月以來わが部隊の輸送に當つて絶へず停車場附近を散歩と稱して歩き廻り輸送狀況を潞安の敵に通報してゐた

二、曲沃の英人宣敎師も軍の特別の便宜によつて自己敎會内に收容してゐた婦人等を使つてスパイ行爲を働いてゐることが判明した

三、翼城の英人某が何れへか旅行に出かけると必ず敵大兵力が活潑に動きわが警備隊に對する襲擊が行はれるので調査すると同人が英探であつた

四、洪洞、臨汾附近の英人敎會は潞安地區敵陣に對する情報蒐集所として利用されてゐた例がある

五、夏縣の英人は皇軍の宣撫班が行つてゐる無料施療を誹謗し日本軍の施療所へ行くなと宣傳、叉支那、ソ聯、英國は協力して他の諸外國と共に近く日本を經濟封鎖するから聯銀券は使へなくなる、絶對に受取つてはならぬとわが經濟工作の妨害をなした

六、洪洞の某英人は先般の反英運動の際、北京へ歸ると稱して實は趙城に潜伏中であつた

新民會職員殉職

【北京十四日發國通】武器なき戰士新民會指導員はまだ治安定まらぬ僻地において決死的な活動を續けてゐるが最近新民會中央指導部を感激せしめた佳話=新民會山東省濟寧縣指導部農事試驗所は去る十二日匪賊に襲はれ同所の生徒三十名は悉く拉致されたが所長井出馴男氏(四二、福岡縣朝倉郡松末村出身)は最後まで匪賊と戰ひ遂に衆寡敵せず敵彈に殪れた、新民會日本人職員はこれで二人目で近く新民會葬が執行される

竹下大將來京

大日本角力協會長竹下大將は十六日午後五時三十分着あじあで來京する

長野縣視察團來京

長野縣分村計畫樹立町村中堅指導者森原數人氏外二十二名の滿洲國視察團は十六日午後七時五十二分拉法から新京着十八日午後三時二十五分發で大連に向ふ豫定

關山警護總隊總務課長

關山警護總隊總務課長は要務打合せのため東滿方面へ出張中であつたが、十五日午後二時十五分着列車で來京した

人事往來

着京

▲木村正道氏(會社員)十四日東京ヤマトホテル
▲深見利一氏(同)同
▲甘粕正彦氏(協和會)同
▲菅原憲亮氏(鑛山)滿蒙ホテル
▲谷口政二氏(會社員)同
▲石田政雄氏(同)同
▲大道五郎氏(理化學工業會社)同
▲纐戸主計氏(車輛公司)同
▲鈴木德藏氏(東洋紡績)同
▲池田泰三氏(會社員)同
▲高橋直道氏(同)同
▲井本信次氏(同)同
▲白石八郎氏(チ、ハル高等檢察廳次長)國都ホテル
▲楠瀨好毅氏(天滿織物)同
▲安藤小一氏(木材商)同
▲川口濟次郎氏(滿洲鉛鑛)同
▲山本福三郎氏(本溪湖煤鐵公司)同
▲田中惣一郎氏(官吏)大都ホテル
▲林達夫氏(大同製鋼)同
▲高木治三郎氏(敎員)同
▲西富治氏(同)同
▲藤本德松氏(同)同
▲昭和製鋼野球チーム同
▲照井隆吉氏(滿鐵社員)同
▲小澤健六郎氏(會社員)同
▲長野茂代氏(昭和製鋼)同
▲鷲山義道氏(滿洲製糖)同
▲岩瀨要三氏(商業)同
▲御園喜一郎氏(同)同
▲立上武三氏(滿洲日日新聞社事業部長)同
▲川床一雄氏(會社員)三國ホテル
▲平野三雄氏(同)同
▲山崎吉郎氏(同)同
▲河村誠一氏(同)同
▲池田周作氏(東京通信工業會社專務)十五日來京
▲牛尾正一氏(北滿産業會社々長)同
▲木原二壯氏(天寶山鑛業會社重役)同

出發

▲朝鮮鐵道野球チーム哈市へ
▲吉武正男氏十四日大連へ
▲齋藤準一郎氏 奉天へ
▲平野欽也氏 東京へ
▲富永袁一氏 奉天へ
▲久保正信氏 同
▲伴平太郎氏 老頭溝へ
▲古川文夫氏 奉天へ
▲長山七次氏 大連へ
▲有馬純信氏 哈市へ
▲坪川誠氏 奉天へ
▲吉岡一郎氏 平壤へ
▲武内文生氏 奉天へ
▲小林五郎氏 大連へ
▲松本正平氏 同
▲里見岸雄氏 同
▲森田龜雄氏 敦化へ
▲荒蒔義勝氏 奉天へ
▲友田壽一郎氏 同
▲助川啓四郎氏 東京へ
▲戸田雄三氏 奉天へ
▲森泰一氏 同
▲東井金平氏 吉林へ
▲谷口隆男氏 哈市へ
▲甘粕正彦氏 十五日大連へ
▲中山昭氏 十五日哈爾濱へ

その日〱

□天津の恨みを東京で、まさかそんな意圖のある東京會談ではあるまい

□日本の求むるところはすでに決定的、今は先方の出方如何を見るのみ

□その聲明に應じて、あちらこちらから汪さん待つて頂戴ね!の聲あり

□われらが滿洲國は持てる國だつた筈だが、何と不足するものゝ多いことか

□孟蘭盆會、提灯がショウヰンドウの中で揺れてゐるのが現代風景

無帽も有帽も丹頂に限る!

丹頂チック

◆丹頂チツク時代を現出した本品は質と云ひ…煉りと云ひ…パリー製品をはるかにしのぐ優秀國産品です 手輕で便利で經濟的で香りのユニイクな事も丹頂のもつ誇りです。

◆丹頂チツクには…頭皮及び毛根の生機作用に絶對必要なリポイドの數種を合理的に配合してありますから只、單なる整髪だけでなく頭髪の生育を促進する素適な効果があります。

◆一流理髪店 一流美粧院でもこぞつて使用!

暑さに流れぬから……汗にべとつかぬから……洗つてよく落ちるから……手輕だから—夏の整髪界を斷然風靡!

婦人方の洋和髪のお仕上げにも上品!

協和少年團員 南嶺にテント村
日滿健兒六百が奉仕作業

協和會首都本部協和少年團では本年最後の行事として南嶺綜合運動場の西側に約七十張のテント村を創設協和少年團の實踐運動に拍車をかけることになつた、その結團式は十五日午前十一時より右テント村に於て關屋團長代理として瀬川副團長以下役員及び日系四百名滿系二百計六百名の健兒が國旗掲揚式に次いで皇居宮廷府の遙拜を行ひ、瀬川副團長より式辭を述べ宣誓の後嚴かに結團式を終了したが、この野營訓練の目的は克苦缺乏に堪え非常時局にふさわしき精神の鍛錬を養成更らに進んで日滿學童の共同生活に依つて民族協和の實現を計り日滿一德一心の協和精神を涵養するといふのである

野營訓練は毎朝六時に起床各テント前に一同整列點呼を行ひ、然る後朝會に移るので六百の健兒が國旗を揭揚その日の訓練に取りかゝるのである、教練は奉仕作業或ひは講話等のプロが編成されてゐるがその精神涵養に多大の期待がかけられてゐる、夜は樂しい講話の會、音樂の夕等ありて九時三十分消燈の上就寢することになつている

尚同少年團のもう一つの行事として十六日午後七時より同團の主催にて忠靈塔及び海軍記念碑、誠忠牌の前に於てお盆祭慰靈祭が盛大に行はれることになつてゐる、同夜は忠靈塔前にニュース映畫と花火ブラスバンドの演奏等あり最後に兒玉公園に至つて精靈送りの式を行ひお盆祭慰靈祭の終りを告げる解團式は來る十八日大同大街に於て新京六千の協和少年團員參加集合の上閲團式及び分列式行進を行ひ最後の野營訓練の幕を閉づることになつてゐる【寫眞はテント村】

イタリー展覽會
八月一日より公會堂で

協和會中央本部では盟邦イタリーの一般事業事情について國民大衆の認識を深めるべく駐滿イタリー公使館、外務局民生部、市公署、弘報協會の後援の下に來る八月一日より一週間にわたり記念公會堂でイタリー展覽會を開催する、

陳列內容は第一部ローマ史の再現、第二部青年ファシスト團の組織、小學生の作品、女性の活躍、第三部生產品及び商品、第四部航空及び自動車工業並にその附屬工業、第五部農業機械、第六部鐵道及び道路、第七部アルプス山系模型、第八部イタリー帝國、第九部ムツソリーニ首相のサイン入の自畫像及び文化關係寫眞

尚開期中別に協和會館でイタリー紹介の映畫會を開催する

最終日審議へ
首都聯合協議會第三日

小麥粉問題を衝き 果然、論戰沸騰す
未解決の儘全聯送り

首都聯合協議會第三日目午前は定刻九時開始松木事務長議長席につき勞頭四十萬市民の生活問題として最大の關心を寄せられてゐる首都本部提案の小麥粉に關する件を上程非常なる緊張を呼び、議論沸騰し新型式圓卓協議會の名も相應しく代表、説明委員同席し縦横に意見を交換した結果問題は唯單に國都のみならず全滿的な性質を有するので全國聯合協議會に提出することとなり、午前中はこの問題一つ討議したのみで午後に入り引續き今度はぐつとくだけた日常問題をとり扱つた車夫と乘客との協議に關する件を上程審議に入つた、本日は首聯最後の討議でもあり電業丁鑑修氏、皆川中央本部總務科長、森田弘報協會理事長等知名氏多數つめかけ聯協の雰圍氣を昂めた

賣惜しみ買溜めの徹底的取締り要望

首都本部の提案趣旨は滿洲人の主食物たる小麥粉の拂底は重要なる社會問題で殊に節句等に於ける小麥粉の要求は切實なるものなり、首都に於ける小麥粉の需用量は供給量を遙かに超過し一面買溜賣惜み等のあり、これが滿人に大なる不便を來してゐる

而してこれが意向を都下各分會に徹したる結果、これが對策辨法として

小麥粉配給を圓滑ならしむるため當局に於ては有効適切なる方策を速やかに實施し、配給量の增加と切符制度の徹底指定購買商の監督、賣惜み買溜めの徹底的の取締り、配給袋の規格を小ならしめること、更に代用品使用の具體案としては、米作及米食の奬勵精白高粱粉、玉蜀黍粉等を適當に混合すること

等をあげこれに對し奥手製粉理事長、稻次經濟部商事科長市公署實業科長、首警取締り當局者交々立つて詳細な數字をあげ説明小麥粉不足の依つて來たる原因より、從來の對策、現狀、將來の對策、取締りの徹底等を懇切丁寧に説明稻次經濟部商事科長滿系側の意見を求めたが注目すべき意見なく吉野區寺中代表

一袋六圓に對する手數料が百分の一平均の六錢では安過ぎる、從來の業者の利益を調査して指定小賣業者の手數料をもつと何とか出來ぬことか

奥手製粉理事長

小賣商の數を減ずれば充分やつて行けるやうになると思ふ、小麥粉專買だけでは氣の毒だから乘業主義をとつたらどうか

南新京山下代表

當局の御話で今後安心してやつて行けるやうな氣がするが、首都新京としての割當はどうなつてゐるか、臨時配給の場合は實施が遲過ぎの感がある、どうか滿人の主食物である小麥粉は日人の分をさいても與へてやつて下さい

奥手製粉理事長

八月の割當數量は十六萬一千袋、仲秋節「九月」にはもつと澤山分けてやれると思つてゐる

張永長分會代表

產業開發に必要な數量を示してくれ、そうすれば一般に配給される數量が解るのではないか。

稻次經濟部商事科長

需要量の算出は昨年の作柄と內地からの輸入を照し合はせ五百五十萬袋で押へ、今後は約四百四十萬袋の手配を既に終つてゐる

結局問題の全滿的性質に鑑み全國聯合協議會に上提することに決定、補足として市公署催實業科長の説明あり、

市公署での調査に依れば市民一ケ月の需要量は十二萬袋となつてゐるが、實際は五、六萬袋に過ぎないのである、ない袖は振れぬといはれてゐるが、市公署では出來ないそでを振つてゐるやうな狀態である、市民はこの實情を酌んで貰ひ度い

行方不明 入船町三丁目一五產業部勤務許可南君（二五）は六月中旬頃から無屆け缺勤をしてゐるので上司が現住所を調査したところ缺勤當初より不在行方不明なること判明十五日中央通署保安係へ檢査方願ひ出た

三浦部隊慰靈祭 三浦部隊では來る廿二日午後二時より同隊准士官下士官集合所で神式により同隊創立以來の戰病死者故助川部隊長以下英靈の合同慰靈祭を執行し幽魂を慰めることゝなつた

國境戰傷勇士に 國婦慰問團派遣
代表一行あす現地へ

滿洲國防婦人會總本部では滿蘇國境に不法侵入せる外蒙ソ軍を斷乎擊滅世界戰史に不滅の金字塔を打建て赫々の武勳に輝く第一線皇軍並に戰傷將兵慰問のため代表を派遣することゝなつたが、この使命を帶びた代表は本部役員星野、赤木、岩坂、森山各夫人で一行四名は首都各分會から寄贈のタオル、煙草、團扇、御守り等現地に必要な品々を持參十六日午後十一時五十分發列車で出發ハイラルに直行、同地部隊並病院等を訪れ懇ろに慰問すると共に現地婦人會の活動に對し感謝の言葉を贈る筈である

街の日記

ビユーロー、新出張所 ジャパン、ツーリスト、ビューロー新京案內所では利用者の便をはかりさきに興仁大路に出張所を設置サービスにつとめてゐるが、更に十五日よりヤマトホテルの玄關脇にヤマトホテル內出張所を新設毎日午前八時より午後七時迄一般旅行の相談乘車船券の發賣を開始した

あす（十六日）

▲協和會中央本部の防空講話 午後一時より於國防會館
▲都市敎式庭球大會 午前九時より於白山公園
▲新京市民排球大會 於兒玉公園
▲王道學會講議會 午前十時より於記念公會堂
▲市公署主催鐵道北共同墓地施餓鬼 午前十時
▲日本基督教會
一、日曜學校 午前八時半
一、聖書學校 午前九時半
一、朝の禮拜 午前十時半
説教「王道の歌」 石川牧師
一、夕拜 午後八時
説教「山上の垂訓」 石川牧師
▲メソヂスト教會
一、日曜學校 午前九時
一、朝の禮拜 午前十時半
説教「信仰の意義」 山口牧師
一、夕拜 午後八時
説教「我に從ひ來たれ」 梅本氏
▲組合教會集會
七月十六日（日）午前八時半
日曜學校
同午前十時半
禮拜説教
「最大なる者」 高橋牧師
會場老松町二十二
普通學校正門前

かぜ・ブ・う 一番よくきく 橋本散

鐵類一萬余圓 大八車で頂戴
大盗三人組捕はる

十四日午後十時ごろ、寬城子署小西警尉が市內大和通支那風呂興華池で入浴中、隣室で入浴してゐる日本人三名が聲高に話してゐる事柄に不審な點があつたので本署に連行取調べたところ、右は本籍福岡縣山門郡瀬高村生れ無職前科五犯中村喜代太（三三）朝鮮大邱府生れ無職李木萬（二五）大阪府生れ無職山崎實（三一）と言ひ本年五月末から市內の工事場や大官邸に忍びこみ鐵筋、鐵管等金屬專門に盗み出し大八車で運んで古物商に賣り拂つてゐた大盗三人組であることが判明、引續き嚴重取調べ中であるが被害額は合計二十三件、重量五千斤、價格一萬圓を突破してゐるが主なるものは左の通りである

◇市內櫻木町日東工務所工事現場から鐵筋百六十斤、價格九十圓
◇市內天寶胡同西松組工事現場から三回に亘つて鋼管八百斤、價格六百圓
◇市內吉林大街和順警察署裏長谷川組工事現場から三回に亘つて鐵棒八百斤價格四百圓
◇市內興安大路鴻池組から三回に亘て鐵類五百斤價格二百圓
◇市內熙光路辰村組工事現場から鐵筋七百斤、價格三百圓
◇市內大同大街某滿人大官邸で丸鐵七百斤價格三百圓

このほか松浦組、市內八島通河村工務所等工事現場は余すところなく襲つてゐる、なほ主犯中村喜代太は外國航路の船員崩れで外國の留置場に入ること四十四、パナマ・バルボーワ刑務所を初め各國の刑務所に厄介になつた國際的な大盗で五月末來京して以來鐵專門の泥棒も大膽を極め、贓品運搬用の大八車は新京監獄の前に置いて盗まれない樣に看守に看視して貰つてゐたり、贓品は市內某派出所裏の古物商に賣るほか、熙光路辰村組工事現場に侵入したときには番犬セパートに猛烈に吠へつかれたが巧みにこれを手馴け却つて泥棒の番をさしてゐたなど不敵の振舞に係官も舌を捲いてゐる

夫婦喧嘩の末

豐月町三丁目六三ノ一田武光男氏は十三日午前妻靜香さんと些細なことから喧嘩となり一時は收つたものの靜香さんは我慢出來ぬと同日男の子一人を殘し家出したので十五日中央通署保安係へ捜査方願ひ出た

麻藥斷禁政策に 宗教團體も一役

市公署保健科厚政股では十四日午後中央飯店に在京各宗教團體代表を招き阿片麻藥斷禁政策の徹底方について懇談したが、結果今後これ等宗教團體を通じ一般民衆に知らしめると共に月一回代表者は戒煙所に於て講演會を開催主旨の普及徹底を圖ることゝなつた

東京學生柔道團

滿洲遠征の東京學生柔道聯合會一行四十名は理事長高廣三郎七段、石黑敬七七段に引率されて十四日大連に到着したが十六日對滿洲柔道戰を行ひ十七日午後四時二十分着列車で來京する

關屋副市長出張

關屋副市長は事務視察のため十五日午後九時四十分發列車で大連へ出張、尚歸京は十七日午後五時二十分着あじあの豫定

あすの野球試合
鞍山昭和製鋼―滿洲國
午後四時 兒玉公園球場
入場料 大人七十錢、小、婦人四十錢

軍用鳩育成所卒業式

國境の護りに討匪行に寧日なき國軍精鋭の蔭にした小戰士軍用鳩は、その可憐な裏に重き使命をのせて活躍したが、治安部第六期鳩通信術修業軍官學生廿二名および第二次警察官鳩通信講習員卅九名の卒業式は十五日午前九時より治安部寬城子陸軍通信鳩育成所において盛大に擧行された、參列者は治安部大臣代理朱中將、平林最高顧問、植田警務司長、日本軍松井部隊長、安達馬疫研究所長、陸軍鳩通信所長井崎上校以下多數參列、一般學生に對して卒業證書授與、歩兵中尉小深田欽一、警長北島武男兩氏には大臣賞の授與あり、盛會裡に十時過終了した

佐野義臣氏快癒歸京 康德金融株式會社々長佐野義臣氏は兼ねて內地において轉地療養中のところ快癒この程歸京從來通り社務に精勵中である

見てゐる眞ン前で黑星

交通訓練日當日交通整理の警官の目の前で交通禍二重奏＝十五日午前十時二十分ごろ、市內大同大街三中井交叉點で大同廣場に向つて疾走中の市內バス五號線一二三號に豐樂路から疾走して來た自家用車の二四五が交通整理警官の交通標止を見誤つて側面衝突、乘客車體とも被害はなかつたが、殆んど同時刻に三中井前より南へ一丁熙光路交叉點で京タク一三八四號と一二六六號が側面衝突、交通訓練日の午前中に大同大街は夥しい人だかりで大騷ぎを演じた

交通訓練日

中央通署保安係では定例交通訓練日の十五日全非番員を召集午後七時より八時までの間管內繁華街の雜沓する箇所にそれ〴〵署員を配置交通整理に當らせるとゝもに交通道德の徹底を圖るため種々宣傳をなすことゝなつた、當午前中交通係員に摘發された規則違反の乘用車、トラック、馬車洋車數十台に達し何れも科料處分に附された

美味營養 うなぎ 相生 天ぷら 出前迅速 東一条通五三 電③八七四

ビフテキ 日本橋茶房

泥棒立志傳 半島少年の悪事

十四日午後六時三十分頃朝日通を徘徊中の中央通署鄭刑事は朝日通康寶市場前で擧動不審の半島少年を本署に連行取調べたところ同人は朝鮮平慶府生れ入船町三丁目一七李清郁（一六）と云ひ奉天の兩親の許で家事を手傳つてゐたが、母が義母で終始虐められるところから三月五日頃獨立を企て北支に赴くべくその旅費に奉天西塔大街小西邊門附近で新品自轉車一台窃取ボロ買に十七圓で賣り山海關まで行つて入支を許されず錦州まで逆り返されたが、無一文となつたので錦州驛前で自轉車一臺窃取ボロ買に賣り旅費に充て、五月三十日新京に辿りつき六月十四日午後二時頃大同大街康德會館前で自轉車一臺を窃取し入船町三丁目田崎某へ十四圓で賣却した外自轉車專門に窃盗を働き自活の途へ進んでゐたことを自白したが餘罪多數ある見込で取調べ中

今晩の主なる放送

▲七・三〇歌唱指導「滿洲建設勤奉仕隊の歌」（新京）▲八・〇〇講演（東京）▲八・一〇管絃樂「エグモント序曲」（新京）新京交響樂團▲八・三〇和歌朗詠（新京）斯部吟嶺▲八・四〇筝曲「須磨の嵐」（東京）小室千代外▲九・〇〇物語「剪燈新話」（東京）德川夢聲

謹啓炎暑之候益々御清祥之段奉慶賀候
陳者私儀昨年秋、康德金融株式會社々長に就任間も無く大病（胃潰瘍にて吐血）致し昨年末一時快方に向ひたる爲執務せしに又々本年一月初旬再發し一時は危篤狀態と相成、偸血等に依り漸次快方には相成候も尚充分の治療と靜養とを要し四月中旬に九州帝大病院小野寺內科に入院治療中の處六月一日全快の上退院致し主治醫の推めに依り大分縣下の湯平溫泉に靜養中に有之候處本日歸京致し平常之通り執務致し居り候間何卒御安心被下度尚御指導と御鞭撻の程願上度候 不在中は何かと事務上不便有之候點は不惡御容赦被下度候、先は乍失禮紙上を以て御挨拶申上候、
康德六年七月十三日
新京特別市吉野町一丁目八番地
康德金融株式會社
社長 佐野義臣

裕民彩票
賣出し 三中井

世帶道具の店 河久商店 三笠町二丁目 電（三）三一〇四番

自動車兵募集
日滿人 自動車の無經驗者にて可、入營後教育す 尋常小學卒業程度、滿十七歲より滿廿三歲まで
締切八月十二日限
募兵規定請用紙は郵券四錢封切入せば進呈
奉天東大營（奉天中央郵政局私書函六三）
滿軍 築瀨部隊 電話（四）三八七四

編輯局員並に經理部員急募
一、募集人員 各若干名
一、資格 編輯局員は二十五歲以下の日本內地人男子にして中等學校卒業以上
經理部員は二十五才以上三十才迄の甲種商業學校卒業以上の學力を有し且會計事務に經驗を有し共に身體强健、思想堅固なる者
右希望者は七月十七日午前十時迄に自筆履歷書持參本社總務局庶務部に出頭相成度し
新京中央通り（兒玉公園前）
滿洲國通信社

看護婦並に看護婦見習募集
御希望の方は履歷書持參本人來談健康診斷の上採用す
新京驛前 順天醫院 電③三八九〇 三六七〇

通告
盂蘭盆會を兼ね墓地施餓鬼法會を左記に依り施行す
康德六年七月十日
新京特別市長 于靜遠
一、日時 七月十六日午前十時
一、場所 北十條通第一墓地
但し雨天の際は同時刻祝町太子堂に於て施行す

新規開業 古書 讀者と共に行く
古書整理は貴宅に參上
朝日通入 七寶山前 泰山書院 電（呼）③六五七八

夏の高級飲料水 セーピス
滋養 豐富 美味 清涼
發賣元 橋本商會支店
新立街 新滿商會 電（2）四六四二

安藝ノ海歡迎會
角界の寵兒安藝ノ海關の來滿を期し國都ファンを以て左記の通り歡迎會を開催す男女を不問奮つて多數御參加を乞ふ!!
記
日時 七月十九日午後七時（雨天順延）
會場 中央飯店
會費 參圓（當日持參の事）
申込所 日本橋通
平本洋行 電話③四七一七
大信洋行 電話③二五二三
熊平商行 電話③六一二四
尚右申込所に於て後援入場券（一割引）御取次致します

廣告の御用は 電話（3）三三〇〇

三中井の定休日は
毎月第一月曜と第三月曜
次の休業日は十七日

〃花ある雜草〃

……低調松竹最近の佳作

（松竹大船）

泉木三樹原作「少年歳時記」の中に收められた小説からヒントを得て清水宏が脚色監督した作品、殆どオリヂナルと見てよく原作とは全部といつてい丶程形も内容も變へられてゐる、清水としては力一杯のものではなく全てにおいて「子供の四季」には及ばないもの。

□　□

取り上げられた世界は田舍の小學校の教員の生活である千代（三谷幸子）といふ少女を中心に夫々型の違ふ三人の先生（上原謙、佐分利信、田中絹代）の交渉を描き例によつて格別筋らしいものは見られない、そして矢張り校庭や街道や、小學校附近の風景が重要な役割を以つて登場して來る、就中この街道をこれらの主要人物が歩いたり走つたりするといふことが最も大切な部分なのである。

□　□

隨つてこゝに現はれる教員生活といふものは單に『風景』と『子供』に關聯して在るといふに過ぎない、三人の教員の『型』が兒童の教育に就いて至極簡單に論じ合つた擧句が『難しい問題』で逃げてゐる位ゐであるから、こゝに清水宏の教育問題に對する見解などがあるとは思はれないよしあつたところで率直に述べることは他を憚る狀態にあつては到底許されない相談であり、こゝでは又しても小學校風景に止まる清水の『愛着』以上に出でない。

□　□

強いて云へば教員室を描いた部分に大山、日守、西村、高松、忍等の教員に『諂ひの型』を與へ教員根性を戲畫化することによつて僅かに申譯的な一矢を放つてゐるとも見られるが、然しこれは甚だ安易な見せ場でしかないことによつて割引きされてゐるし、教員間の戀愛を緩方に持出してゐるのは寧ろなくもがなの感がある。

□　□

一體に屋外を描いた部分に比して屋内部分の見劣りのするのが弱點である、もつともこれはこの作品だけに限つたことではないのだが、言ひ換へれば演技を見せる部分が不可ない、先生も兒童もトタンに役者になつて終ふ、街道や廊下の說明に詳しさのある一面、教員室が學校の何處にあるかの判らない手落ちもある主演者では上原、佐分利、田中ともに精一杯といふところ新進三谷幸子は既に小學校の女兒童といふ柄ではない。最近の松竹作品の中では品のある佳作、長春座上映中、寫眞はその一場面。【和】

期待多き現代劇

各社秋の大作

今秋は兎に角、來週の番組さへガラリ〳〵と變る映畫界であつてみれば、下半期の見當はつけにくいが

現代劇では日活の「土と兵隊」「沃土萬里」あたりが先づ期待出來よう「土と兵隊」は田坂具隆監督が歸つて來たばかり、萬事これからだが、主役の井染四郎、長尾敏之助が病氣で寢てしまひ「沃土萬里」も主役の江川宇禮雄が現地で寢込んでしまつたので完成は遲れさう、首腦部は心配してゐる

◇

御同樣現地ロケものでは大都の「地平線」も樂しめるがこれも主役の大河百々代が歸途、奉天で途中下車して治療中であるからこれもチト遲れよう、同時製作中の記錄もの「陸の生命線」は中途打切りで一度スタッフは歸つて來て陣容立直しとなりさうである

◇

そこへゆくと大船は呑ん氣だ現地ロケなんぞといふ野心は捨て丶、お金儲け第一に精進してゐるからこんな心配はない書き入れは「續續愛染かつら」である、が、それより藝術的に期待出來るのは五所平之助の再起「木石」の映畫化であらう、小津安二郎も最近〇〇するといふ話がある、實現すれば樂めよう、新興は演藝部の活躍で、興行方面に新生面を開くであらうが作品的には期待出來るものには數へられない

◇

東寶では木村莊十二の牛記錄映畫「海軍飛行隊」か「上海陸戰隊」程度に出來れば面白からう、衣笠貞之助がどんな仕事をするかも宿題の一つでせう、島津保次郎の參加も下半期には確定するであらう、さう判斷すべき材料がある、彼の仕事も樂める

こゝの御自慢の多數のエラ方俳優は然しこれに救はれるであらうかさうは行くまい、エラ方スターの苦悶は大きくなるかも知れない●

時代劇では下加茂再建工作が幾分でも目鼻をつけて來る事を祈る、然し溝口、花柳コンビの「殘菊物語」は興行的にヒットは六つかしからう、伊藤大輔も上半期の穴うめをこゝでせずばなるまい

◇

日活は阪妻の復歸でホッとしたらうが、秋の超特作はしないつもりか、まだプランの發表がないので氣になる

◇

東寶と云へば待望の今井理輔が歸還した、まだ軍籍にあり〇〇病院にあるのだが、年末迄には除隊退院出來るかも知れない、さうなると東寶映畫にも亦一波瀾があると思へる

俳優監督の新人は？これは全然分らない

早い例が何しろあの「土」の風見章子が「若い花」ではトタンに正體暴露して、ドロンと消えさうなのだ、この渡世こそ危いものよ！

長谷川一夫次作「越後獅子祭」

「喧嘩鳶」に山田五十鈴、黒川彌太郎、花井蘭子と共に江戸の華加賀鳶に紛して思ひ切りイキでイナセな江戸前ぶりを發揮して鋭意撮影中の長谷川一夫の次回作品に關しては入念の企畫中であつた所、この程「サンデー毎日」所載の數奇な運命に義理と人情の花を咲かせる長谷川伸快作「越後獅子祭」と決定、製作は瀧村和男の時代劇第一回、脚色は先に入社した衣笠貞之助が東寶入社第一回の仕事として鑑當、演出には渡邊邦男がこれに當つて目下準備中「喧嘩鳶」の完成を待つて直ちにクランク開始の豫定である

仙人掌

扇芳亭グリルの和チャン、大同公園にボートを漕ぎに行つて顔見知りの青年が三階ダンスホールの彼女と仲良くボートを漕いでゐるのにぶつゝかつた▼良き獲物とばかり誰にも氣付かれぬようにカメラを向けてパチリととり大きく引き伸してその青年の現はれるのを待つてゐたところ▼或晩グリルに訪れたその青年をとらへた彼女「どうです、おごんなさい」と件の寫眞をつきつけたのはい丶が、件の青年も和チャン彼氏と仲良しの風景を引伸して持つてゐて「どうだおごれ」とやつて來たことが解り此の勝負完全におあづかり

22日　23日

ビクター專屬赤盤

關屋敏子獨唱會

於 滿鐵社員俱樂部

雜音

「花ある雜草」の佳作で久々の活を入れた松竹番組、藤井の番物「若旦那こゝにあり」を添へ金髪娘子軍のレヴューを配した長春座初日は仲々好調な客足日取りがい丶から順調な歩みを見せやう▼なほ前週「人妻椿」は二日目の夜間に入つてグッと盛り返したと言はれるから「稼がなかつた」といふ報告はこゝで訂正しておく▼關屋敏子が二十二、三兩日西廣場倶樂部に久々に來演する一行は關屋敏子の他にドラマチックソプラノ關屋律子、テノール櫻小路孝、バリトン里見敏雄、ピアノ伴奏宮崎斗美子で全員扮裝附で唄ふオペラが呼びものである

果然！大好評!!

花ある雜草

清水宏作品

田中絹代　上原謙　佐分利信　主演

三谷幸子・中田十四子・
横山準・西村青兒・日守新一
奈良眞養・忍節子・共演

日曜は 午前中割引 階下 八十五錢

アートラクシヨン
金髪美人レヴユウ 七月狂想曲 10齣

型破りの新時代劇 藤井貢主演
若旦那こゝにあり

長春座

金融強化

ミシン　カメラ
ドコヨリモ高價買入!!
御一報秘密參上
何品を問はず萬能に通じた
㊣質店
祝町三丁目三番地
電話③三六八七番

㊑
株式年鑑　投資の栞　御申越し次第進呈
滿洲取引所仲買人
振興洋行證券部新京支店
新京市朝日通八一

松竹大船が誇る文藝映畫の訪れ！

女性の戰ひ

原作 菊池寛
脚色 齋藤良輔
撮影 野村昊
監督 佐々木康
なほみ 川崎弘子
英輔 上原謙
マリ子 三浦光子
玲子 森川まさみ
美代子 槇芙佐子
女將 吉川滿子
母 葛城文子
井 廣瀨徹
澤 齋藤達雄
三葉 山正雄
女藝鑑尚

明日曜日のお休みは豐劇

ロッパの大久保彥左衛門

演出 齋藤寅次郎

GRILL ROOM

御用命を!!

棟上式場御酒宴は扇芳亭グリール出張宴會部へ

三百名樣用器一式と百坪迄の紅白マンマクの用意が致してあります
是非御利用の程を

ダイヤ街　TEL35290

扇芳亭グリル

紳士の胸に輝く萬古

一億の同胞か感激の淚た!!

小杉勇・轟夕起子・花柳小菊・片山明彥・熱演!!

「路傍の石」「五人の斥候兵」の田坂具隆監督作品!!

明日は午前十時開映！
十八日限り

爆音

激讚!!激賞!!

同時上映 武士道の魂　月形龍之介　尾上菊太郎　大倉千代子

五十錢

朝日座

明・日曜日は是非爆音へ

平日十一時開映
日曜十時開映

腦

不眠症
神經衰弱
高血壓
精力減退
慢性胃腸
神經痛

東京 山下紅療院出張所
新京永樂町二丁目四（ダイヤ街天平前）

山下

大好評！明日の日曜日はゼヒと

キング連載・菊池寛原作

愛憎の書

久松靜兒演出

一年餘に亘つて雜誌キングに連載され白熱的絶讚を今なほ送られてゐる、文壇の大御所菊池寛が今日の時代に合理した青年淑女の倫理をテーマとして描いた近來の名作長篇小說の映畫化！

眞山くみ子・久慈行子
新田實・大井正夫
美鳩まり・田中春男
井上清　共演

お伊勢詣り

森一生演出

ミスワカナ　玉松一郎　御島ラッキー　香園セブン　松葉家奴　吉野喜蝶　浅田家日佐丸　平田ラッパ　伴淳三郎　森光子　伊庭駿三郎　三浦志郎　橘光造　小酒井健　南條新太郎

新興京都撮影所明朗大作

噂に噂を捲き起してゐた、新興演藝部笑殺メンバー第一回初出演映畫として初夏の銀幕を飾る哄笑爆笑の限りを盡した奇想天外抱腹絶倒。然も從來の時代劇映畫に明朗と淸新なオペレッタ型式と野心を盛る新興京都の新鋭ホープ森一生が洒脫なメガホンを執る大衆映畫の決定版

ミスワカナ

銀座キネマ

輸入貨物新記録 四十一萬八千瓲
六月中大連港概況

大連埠頭事務所調査＝六月中大連港(甘井子を除く)輸入及發送貨物概況左の如し

△輸入貨物 本月輸入總キロトン數は四一八、四一九キロトンにして前月に比し一四、五三三キロトン約四%増に當り、又前々月の高記錄を突破し港頭は益々貨物の輻輳を極むるに至つた

なほ前年同月に比すれば六七、六三五キロトン約二〇%の増加にて建設用資材の輸入が旺盛である、又前月と比較するに鐵及鍋其の製品、木材、煉瓦類、雜貨等は激増し麥粉、砂糖、セメントは相當增加し麻袋、綿糸布、蒙煙草は減少した

主要貨物輸入キロトン數

品目	本年六月	前年六月
鐵及鋼其製品	七一、一〇七	一〇六、八二一
麻袋新	二、四九二	一〇、八七〇
同古	四、三一〇	九三五
砂糖	一一、三八五	一〇、〇三一
紙類	一五、四八九	一七、九一八
麥粉	一四、一六八	一一、三八四
綿糸布	一、〇九八	三、九四五
葉煙草	八〇五	[illegible]
棉花	一、三四八	[illegible]
木材及板材	[illegible]	[illegible]
丸太	[illegible]	[illegible]
セメント	一二、〇二〇	[illegible]
肥料	[illegible]	[illegible]
煉瓦及タイル	[illegible]	[illegible]
陶器	一、〇〇五	一、八八七
礦石	[illegible]	[illegible]
米	[illegible]	[illegible]
酒類	[illegible]	[illegible]
蜜柑	[illegible]	[illegible]
鮮魚野菜類	[illegible]	[illegible]
鹽魚	七、六三三 (三六〇) 其他に含む	[illegible]
昆布	二、七一七	[illegible]
其他	一七三、九二六	一二四、九九
計	四一八、四一九	三五〇、七八四

△發送貨物 本月間の發送貨物總キロトン數は二三〇、一三二キロトンにして前月に比し五、三六九キロトン約二%の微減、前年同月に比し六六、七七八キロトン約四一%の激增であつた

主要貨物發送キロトン數

品目	本年六月	前年六月
金屬及製品	[illegible]	[illegible]
麻袋	[illegible]	[illegible]
砂糖	四、八八八	[illegible]
紙類	二、五八四	[illegible]
麥粉	一三、〇〇〇	[illegible]
綿系布	[illegible]	[illegible]
煙草	[illegible]	[illegible]
棉花	[illegible]	[illegible]
木材	[illegible]	[illegible]
セメント	[illegible]	[illegible]
其の他	[illegible]	[illegible]
計	[illegible]	[illegible]
外に構内運搬	[illegible]	[illegible]

三厘の減收
全國春蠶豫收繭高

【東京國通】農林省發表＝晩場地方一道六縣(北海道、靑森、岩手、宮城、秋田、山形福島)に於ける本年六月末日現在の春蠶豫想收繭高は

總數 四、八二一、八九〇貫
內譯
白繭 四、三五九、二〇〇貫
黄繭 四六三、六九〇貫

にして之を前年同地方春蠶收繭高三、八〇一、六五九貫に比すれば一、〇二一、二三一貫(二割六分九厘)の増加を示せり、而して同地方が前年收繭高に比し增收の豫想を見たるは掃立以來天候槪ね適順にして蠶兒の發育良好なりしと前年に於ける雪害及凍害に依る掃立數量の減少に比し本年は掃立數量著しく增加したるに因るもの〻如し

而して之を前回發表したる三府三十七縣分と合計したる全國に於ける春蠶豫想收繭高は

總數 四〇、七五八、〇四〇貫
內譯
白繭 三四、〇五八、一四〇貫
黄繭 六、六九九、九〇〇貫

にして之を前年春蠶收繭高四〇、八六三、二八四貫に比すれば一〇五、二四四貫(三厘)の減收を示せり

尚最近五箇年間に於ける春蠶收繭高を揭ぐれば左の如し

昭和九年	四六、五〇〇、〇〇〇貫
昭和十年	四八、九〇〇、四六五
昭和十一年	四四、一七五、五二六
昭和十二年	四五、五〇三、九三三
昭和十三年	四〇、八六三、二八四
昭和十四年豫想收繭高	四〇、七五八、〇四〇

新京老松町一〇 松清株式店 電(3)四九七・四四四・三六三〇

商況 十五日前場

海外經濟電報

倫敦金塊	百六十八志五片二分一
紐育金塊	三五弗〇〇
倫敦銀塊	一六片八分七
同先物	一六片八分三
紐育銀塊	三四仙四分三
孟買銀塊	四六留比八分一

市俄古小麥

七月限	六六仙八分一
九月限	六六仙八分七
十二月限	六八仙四分一

紐育棉花

現物	九仙七七
七月限	八仙八七
十月限	八仙六九
十二月限	八仙五六
一月限	八仙四六
三月限	八仙三三
五月限	八仙三三

印棉

ブローチ	一五九留比二分一
オームラ	一五七留比四分三
ベンゴール	一三留比二分一

カルカツタ麻袋

鐵	二七留比〇〇
筋	三〇留比〇〇

紐育株式

スチール株	四七弗〇〇
アナゴンダ株	二五弗八分三

外國爲替

米英爲替	四弗六八仙四分一
米日爲替	二七弗三一仙
米支爲替	一三弗〇〇
米佛爲替	二仙六五〇〇
英米爲替	四弗六八仙二〇
英日爲替	一志二片〇〇
英支爲替	六片四分三
英佛爲替	一七六法郞七二
日銀爲替	七八留比八分

滿洲中銀爲替

紐育向	二七弗二分五
倫敦向	一志二片二分一

阪神爲替

對米賣	二七弗一六分五
對米買	二七弗三一分二
對英賣	一志二片〇〇
對英買	一志二片四分一

各地株式市況

東京株式(短期)

	寄付	大引
新東	[illegible]	[illegible]
大新	[illegible]	[illegible]
鐘紡	[illegible]	[illegible]
同新	[illegible]	[illegible]
帝新	—	[illegible]
洋曹	[illegible]	[illegible]
日鑛	[illegible]	[illegible]
郵船	[illegible]	[illegible]
同新	[illegible]	[illegible]
日石	[illegible]	[illegible]
日立	[illegible]	[illegible]

實株專門 凡ゆる實株出合豐富 東京現株持越進呈 乞御照會 東京・日本橋ノ文久室用 福や商事證券株式會社 電日四五〇・二八三四・二三八五・一九 受信略号(ニホンバシ・フクシヨウケン)

大阪株式(短期)

滿業	[illegible]	[illegible]
電工	[illegible]	[illegible]
東電	[illegible]	[illegible]
日鐵	[illegible]	[illegible]
滿新	—	—
糖曹	[illegible]	[illegible]
日曹	—	[illegible]
大東	[illegible]	[illegible]
新紡	[illegible]	[illegible]
鐘新	[illegible]	[illegible]
同業	[illegible]	[illegible]
滿書	[illegible]	[illegible]
日新	—	—
帝船	[illegible]	[illegible]
商新	—	—

大連株式(短期)

五品	[illegible]	[illegible]
大新	[illegible]	[illegible]
新東	[illegible]	[illegible]
滿業	[illegible]	[illegible]
鐘紡	[illegible]	[illegible]
同新	[illegible]	[illegible]
滿鐵	[illegible]	[illegible]
土木	[illegible]	[illegible]
豆新	[illegible]	[illegible]

各地商品市況

大阪綿布
七月限、八月限、九月限、十月限、十一月限、十二月限、一月限 [illegible]

東京人絹
當限 [illegible]

大阪棉花
七月限、八月限、九月限、十月限、十一月限、十二月限、一月限 [illegible]

大阪期米
當限、中限、先限 [illegible]

大阪人絹
當限、五月限、六月限、七月限 [illegible]

横濱生糸
七月限、八月限、九月限、十月限、十一月限、十二月限 [illegible]

各地特産市況

新京
●大豆 寄 引 出來高
先限、七月限、八月限、九月限、十月限、十一月限 [illegible]

大連
●大豆 寄 引 出來高
先物、七月限、八月限、九月限、十月限、十一月限 [illegible]

●大豆 寄 引
現物、七月限、八月限、九月限、十月限、十一月限、十二月限 [illegible]

●豆粕
現物、八月限、九月限、十月限、十一月限、十二月限 [illegible]

●豆油
現物、八月限、九月限、十月限、十一月限、十二月限 [illegible]

手形交換高(十五日) 一、二六〇、〇四〇、三六錢 枚

日曜	甲寅 佛滅 危宿 星	舊七月五日 十三日 十六日

東京・本郷・神誠館

●一白の人 一方に利あるも他方に損し易し衞生も注意
●二黑の人 西と甲と壬が吉
●三碧の人 貧乏籤を引き當て易き日血氣に疾るは大凶
●四綠の人 北と丁の巳が吉
無理をせず氣永に構へる時は吉き日となる
壬と坤と丁が吉
●五黃の人 妄動するときは後に悔を殘すことあり注意
壬と巳と甲が吉
●六白の人 身は雨中にあれど行手は晴る〻急ぐまいぞ
北と艮と丁が吉
●七赤の人 粗略に流れ損失を招くこと多し旅行尤も凶
南と壬と艮が吉
●八白の人 自己を誇らず安靜を保たば吉き日と成べし
東と西と壬が吉
●九紫の人 根氣續けば成功すれど怠氣を生ずれば敗る
巳と艮と西が吉
目前の私情を捨て正に向つて進むが吉なり
甲と丁と巳が吉

電業御案內
◇萬能七輪の豫備品貸付開始飯焚用萬能七輪の修理期間中は皆樣の御便宜の爲め豫備品を無料で御貸し致しますから御利用下さい
日本橋通三八 電業支店內 電業相談所 電話(3)二六五一・三五二六

株式年鑑・投資の栞 御申越し次第進呈
滿洲取引所仲買人
振興洋行證券部 新京支店 新京・東朝日通一八

銀座キネマ 電(3)六四六五
ニュース		2,20	5,0	7,46
お伊勢詣り	12,00	2,43	5,26	8,09
愛憎の書	1,0	3,43	6,26	9,09 10,3
13日より——18日まで 階上×階下1圓均一
豫告 廿六日より 八岡越前守 … の歡

帝都キネマ 電(二)四〇五
ニュース		12,50	4,10	7,3
漫講		1,2	4,43	8,03
青春野球日記		1,33	4,5	8,1
春愁	11,30	2,47	6,07	9,27 10,47
十四日より五日間 階下八五錢
豫告 十八日より 永遠の緣 どん底

長春座 電(3)五七六六
ニュース		3,24	7,11
若旦那こゝにあり	12,00	3,47	7,34
レヴユウ七月狂想曲	1,09	4,56	8,43
花ある雜草	1,54	5,41	9,28 10,5
八十錢
十三日より十九日迄
次週 胸に咲く花 江戸ツ子大繁昌 山野一郎

岸本チエーン映畫御案內
豐樂劇場
ニュース		1,0	4,25	7,20
ロツパの大久保彥左衞門		1,40	4,45	7,4
女性の戰ひ	12,00	3,05	6,00	9,05 0,25
日曜日は十一時より開放五十錢

新京キネマ
我等の艦隊		1,30	4,31	7,3
若い花		1,51	4,5	7,5
ニュース	12,00	2,52	5,53	8,5
鞍馬天狗江戸日記	12,2	3,23	6,21	9,2 10,
階上下八十錢

朝日座
武士道の魂		1,27	4,32	7,40
ニュース	10,2	2,15	5,30	8,3
爆弄	12,00	3,5	6,10	9,1
十時三十五分終 五十錢 十五日より十八日まで

豫告 十九日より 日活大作 路傍の石 三代目親分
次週公開 新興第二回作品 澤村國太郎主演 美しき首途 出世の氏神
新京キネマ 十八日より 相模の妙味 愛情一路
豐樂劇場 十四日より七日迄 青春相模日記

特效淋治
アツ!これだ 淋治特効成分
ヂーユーサイド
強烈なる殺菌、喰菌、溶菌作用に依り、服用二三日で止膿止痛、淋絲消滅の頓挫的効果が現はれる
效果本位
(全國有名藥房販賣)
株式會社 柳韓洋行
京城・北台・府羅國米・運大

日曜の帝都キネマ
青春野球日記
蒼空を切つて白球は飛ぶ!!ネツト裏ににじむ青春謳歌!!
春愁
「春の調べ」「春の流れ」を凌駕する春の名作
名匠グスタフ・コハテイの傑作
貴女は明日の日曜のシネマをお約束されましたか?明日は九時五十分から正午まで六十五錢

おでん 小鉢物 季節料理
たのし花
新京三笠町二ノ九 電(三)六四三〇

新京唯一の
壽しの立食
氣分の新八
吉野町平本洋行裏
新八

新鮮果物
先づ新鮮な果物はコドノ(御下命を)
祝甲 新京キネマ前 コドノ
電③一九七五

安
大量御註文の節は御見積致します
協和會指定 礼帽 戰闘帽子と制帽
新京祝町二丁目 アルヤス製帽所 電話③六五三二番

味覚と音楽
西・喇木倫 ジャズの喫茶
シラムレン
毎日午后二時より コロンビア新譜の演奏
吉野町(市場前) ぎんざ

鞍馬天狗 江戸日記
明日のお休みは皆樣お揃で寛壽郎の鞍馬天狗江戸日記へ!!
突如大江戸の闇に出現して暗殺團と對立波瀾を捲き起す鞍馬天狗の快貌!!
若い花
思春期の娘がフト知つた裏に強く激しく生きんとする激しい悩みを描いた傑作!!
主演 見明凡太郎 新井さんや 子子郎
午前十一時開映 正午迄 七十錢
普通料金 八十錢 十時半開映迄六十錢
新京キネマ

大正九年十二月十四日 第三種郵便物認可

新京日日新聞

朝刊

【本紙朝夕刊十二頁】

本紙定價 一部五錢 一ヶ月壹圓 廣告料金 普通一行壹圓五拾錢 特別一行貳圓五拾錢

發行所 新京永樂町四ノ一 新京日日新聞社 電話 編輯局專用(3)三二二五 營業局專用(3)三二〇〇

發行人 十河榮忠 編輯人 松本勇 印刷人 水越內之介

滿洲 千福 高級清酒 防腐劑ヲ含マズ

會談出發點に於て 早くも意見の相違
我方既定方針に邁進

【東京國通】第一次日英東京會談において有田外相は劈頭天津租界紛爭に現はれた原則を取り上げ

天津における現下の事態の如き不祥事が發生するのは英國側が東亞の新事態を認識せぬことに基因するものと思ふから、この際極東の歷史的變化に覺醒し帝國と協力する意向のもとに天津における紛爭に善處されたい

旨を申述べた、これに對しクレーギー大使は英國政府の意向並に自己に委任せられた權限よりしてまづ天津租界紛爭の誘因となつた個々具體的問題を處理することが先決であつて

この處理が圓滿に遂行されるならばその友好的感情を基礎に更に進んで原則的問題の討議に移り得るものと考へる

旨を答へ具體的問題の先決を要請した、有田外相は帝國政府の既定方針に基き原則的問題に關する諒解が今後會談を進行せしめて行く措置を提供するものであることを凡ゆる角度より說明し、わが方の意見を基調として討議を進めたき旨强靱なる主張を試み、かくて日英會談第一日は彼我の問題取扱ひ方針の出發點において早くも意見の開きを見せたまゝ午後零時半散會となつた、わが方はあくまで既定の方針に邁進し十七日の第二次會談も重ねてこの點を主張これが貫徹を期する筈である

武藤少將 有田外相訪問

【東京國通】現地軍代表武藤少將は十五日午後二時外相官邸に有田外相を訪問、日英第一次會談の經過を聽取し、今後の方針につき重要意見の交換を遂げた

緊張そのもの
その日の英大使館

【東京國通】クレーギー大使を送り出した後の英大使館には息詰る樣な三時間半が續いて靜まりかへつてゐたが、零時三七分大使を乘せた自動車がむせかへる樣な邊の空氣を切つてさつと館内に滑り込むと異常の空氣がさつと漲る、車を降りたつたクレーギー大使の顏には心なしか疲勞の色さへ窺はれる、緊張した大使の姿が奥に消えると心得顏に上海巡警上りのオニール君が「新聞記者には共同會見以外會ひません」と頑張れば側から日本語のうまいブレイン三等書記官も「大使は多分會はないでせう」と共同戰線を張つた、ハーバート天津領事も午前中は書齋の中で秘策を練つて居るのか天津租界の地圖が奥へ持込まれ、大使館に働いてゐる日本人もこんな事は大使館始まつて以來始めてゞせうと異常な館内の空氣に驚いてゐた、なほ大使は來る十七日第二次會談に備へ午後五時半頃一路葉山の別莊へ向つた

【東京國通】日英會談第一日を送る英大使館の午後、クレーギー大使が歸つて一時のざわめきが過ぎると後は一室にタイプライターの音だけが休みなく續いてゐたが四時五十分箱根へ行くハーバート領事の自動車が裏門からさつと辷り出し、五時四十分には固く閉ざされた館邸の表門がさつと開いたと思ふと白い麻服に痩軀を包んだクレーギー大使がどつしりした黑皮の鞄を抱きこんで現はれ、茶色の眼鏡をかけた夫人と共に葉山へと車を走らせて行つた

言ふ事は言盡した
初會談終へて寛ぐ外相

【東京國通】三時間半の長きに亘る會談を終つた有田外相は引續き外相官邸に澤田次官加藤公使、栗原東亞局長等の外務首腦部を集めて重要會議を行つた上、午後四時半淀橋區下落合の自邸に歸つた、早速一風呂を浴びて浴衣に寛ぎ詰めかけた記者團と表玄關脇の應接間で會見した、國民の信望を擔つて起つた立役者有田さん、何時になくにこにこと記者連の問に答へて

何しろ暑かつたね、初めにウイスキー、ソーダを一杯飲んだきりだつた、終り頃にはとうとう上衣を脫いで話したが、三時間半の會談で此方の言ふことは大體言ひつくしたさ、さあ今度は向ふが何と言つて出て來るか、何しろ大變なことで私は樂觀も悲觀もしてをらないよ、萬事はこれからだ

こゝで有田さん一寸息を切りじつと天井をみつめて、今日の會談を思ひ出してか如何にも感慨深げだ

今日はもう何處にも行かぬさ、明日は日曜日で相手のクレーギー大使も葉山に行つて憩んでゐるから僕も憩むよ、何處か別莊へだつて？家に居るさ、家で暢氣にしてゐるのが一番だよと有田さん呵々大笑して立ち上つた

殘敵殲滅に最後の砲擊（滿蒙國境）

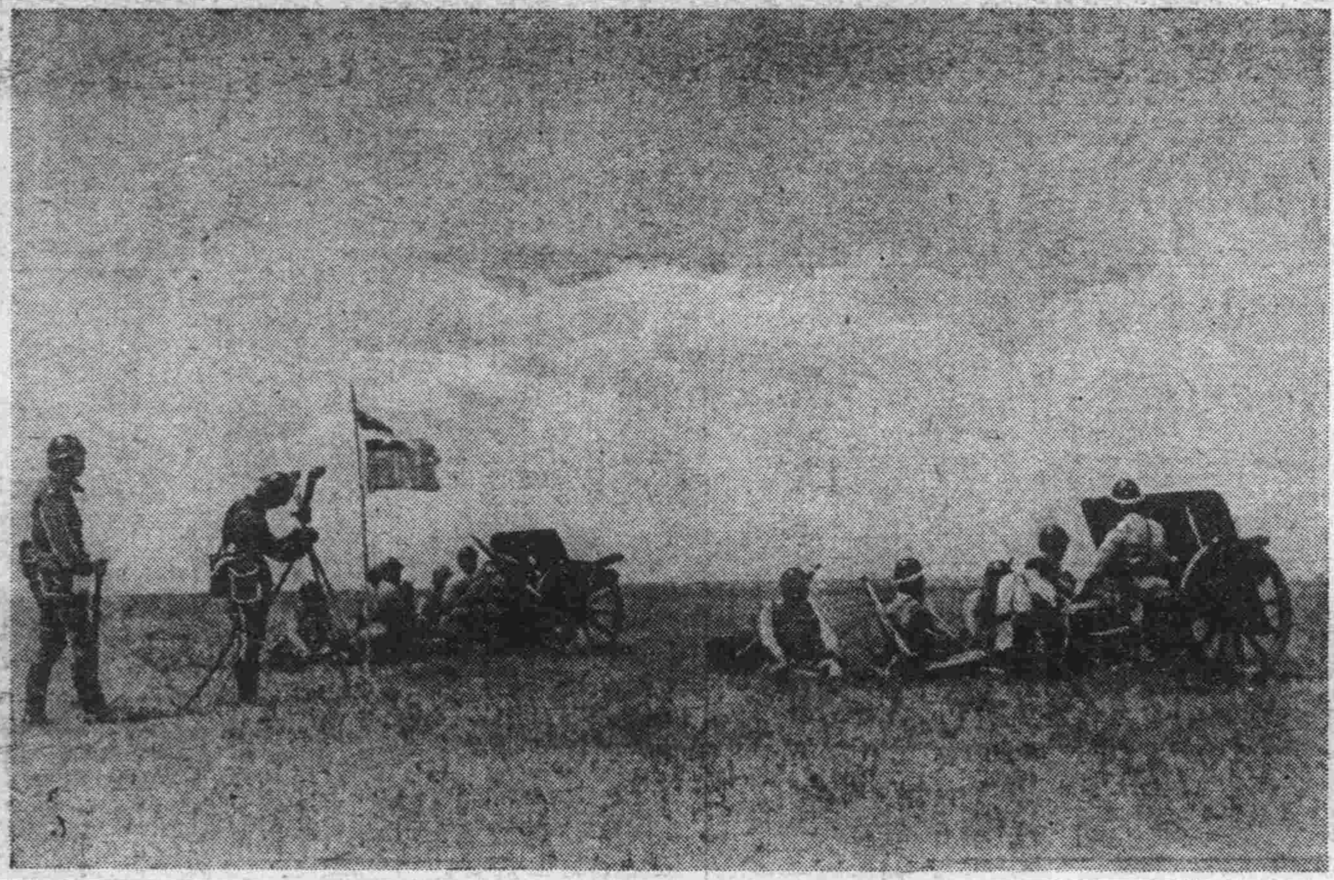

聯合艦隊行幸御沙汰に 米内海相謹話

【東京國通】聯合艦隊へ行幸あらせられる旨の御沙汰を拜し米内海相は次の如き謹話を行つた

大元帥陛下におかせられましては特に軍事に大御心を注がせ給ふは申すも畏き極みで御座いますが、本日は又有難き思召により聯合艦隊に行幸遊ばさるゝ旨仰出されましたことは無上の光榮で御座いますと共に聖慮の程恐懼感激に堪へない次第で御座います、この度大元帥陛下が事變下御統率ならびに御政務殊のほか御多端なる折柄、炎暑にも拘らせられず親しく聯合艦隊に行幸あらせられ、聯合艦隊の諸訓練作業を臠はせられますことは事變下未曾有の重大時局に際し海軍兵力の中核たる聯合艦隊の實力が皇國國防上はもとよりわが國策の推進上特に重要なるに對し深く叡慮を注がせ給へる御事と恐れ乍ら拜察し奉る次第で御座いまして聯合艦隊將兵一同は申すに及ばず全海軍はこの有難き大御心を拜し奉り愈々感奮興起一意聖旨を奉體して練武に精進し常に實力の滿を持し以て重大時局に處し護國の重責遂行に邁進せんことを期する次第で御座います

山東省長、濟南市長
日本政府當局に通電
現地當局の決定方針を全面的に支持す

【濟南十五日發國通】天津英租界問題を契機として山東省三千萬民衆の間に澎湃として湧き上つた反英熱は恰も燎原の火の如く燃え擴がり遂に暴の濟南、青島兩地における反英市民大會となつて具現されたが、今次日英東京會談に當り十五日唐省長、朱市長は三千八百萬省民の熱意に應へ日本政府關係各方面に通電を發し、正義に立脚せる日本の毅然たる既定方針の貫徹ならびに東亞新秩序建設を阻害する暴戾英國の徹底的膺懲を希求した

會談に對し武漢 新聞聯盟激勵電

【漢口十五日發國通】武漢新聞聯盟は十五日よりはじめられた東京會談に對し左の如き激勵電文をそれぞれ首相、陸海、外三相及び天津現地代表武藤章少將、加藤外松公使宛發した

最前線にある我等武漢新聞聯盟は援蔣イギリス勢力の打倒を期し東京會談に對し

北京に暴行事件
英泥醉憲兵、邦人を毆打

【北京十五日發國通】東京會談の開幕とゝもに更に反英熱の熾烈化した折柄北京邦人居留民に對する英國軍憲兵の暴行事件が勃發して日支市民の憤激を煽つてゐる、十四日午後九時頃東城無量大人胡同西口を外交部街淺野彰（三八）氏が使用人趙とゝもに通行中酒氣を帶び後方から通行し來つた英大使館護衛隊憲兵伍長リチャード・ジョンソン外一名がいきなり背後から拳固で淺野氏の頭部を續け樣に强打した上押し倒して更に矢庭に棍棒をとり直して暴行を加へんとしたが、趙の叫聲を聞いた附近日支民衆が制止し遁れんとするを通行してわが憲兵隊派出所に突出した、わが憲兵隊當局では嚴重取調べた結果、兩名が右の事實を認めたので十五日出頭した英大使館ラム書記官、アーダム護衛隊長に對しこれら事件の嚴重取締りを要求した、英側でも全面的にその非を認めて陳謝、今後かゝる事態を起さしめず又兩名を嚴重處罰する旨誓つたので正午過ぎ兩名の身柄を引渡したが、わが憲兵隊としては巡ら中酒氣を帶び然も理由なく權限もない英憲兵の第三國人殊に日本人に對する不法な暴行に極めて憤慨また一般邦人及び支那民衆も非常に激昂してゐる

福安、羅源を爆擊
中南支に海軍部隊活躍

【上海十五日發國通】艦隊報道部十五日午後五時發表＝

一、中支方面

イ、十三日未明岳州西方君山に進出せる水上部隊は陸戰隊と協力、同地附近に潜入せる有力なる殘敵を攻擊し、敵遺棄死體四十

ロ、十四日海軍航空隊の有力部隊は建甌、建昌方面敵交通路の偵察攻擊を實施し建陽（福建省北部）において自動車庫五十棟を攻擊その大部を粉碎せり

二、南支方面（十三日の戰況）

イ、西江啓開部隊は前日に引續き水路清掃作業及び兩岸の殘敵掃蕩を實施し着々戰果を收めつゝあり

ロ、海軍航空部隊は福安、羅源、興化附近の兵舍その他の軍事施設を爆擊したるほか潭江下流及び涓州浦において敵軍用船二隻（二百噸級一隻、百噸級一隻）を攻擊これを粉碎せり

大別山麓一帶掃蕩

【漢口十五日發國通】大別山南麓黃梅、老祖寺附近一帶に蠢動する繆磊麾下の敵遊擊隊匪掃蕩のため去る六月下旬行動を起したわが大寺、廣野、利光、午橋各部隊は連日百卅餘度の酷熱と千數百米以上も嶮峻複雜な地形を征服して隨所に敵を捕捉擊滅しつゝ十三日全く黃梅周邊一帶の敵掃蕩を完了した、この間陸軍航空部隊も空から之に協力し徹底的打擊を加へ敵部隊は手も足も出ず放々の態で大別山深く潰走した

英國系依然不遜
爲替集中制に對する外銀側意向

【天津十五日發國通】いよいよ來る十七日より實施される北支爲替集中制擴大に對する外銀側の動向を窺ふにドイツ系銀行は盟邦の立場より基本的協力に對しては何等問題なく目下聯銀との間に取引上の決濟方法、融資に關し細目交涉中であり、アメリカ系銀行は萬一聯銀の爲替政策に協力せざる場合は支店における爲替業務を中止せざるを得ざる結果を招來するので、現地支店としては多分に協力の意思を有してゐるが、未だ本店より右に關する何等の指令にも接してゐないため積極的意思表示を控へ成行を靜觀中である、一方事變以來陰に陽に重慶政府系中國、交通兩銀行を使嗾して金融的對蔣援助を繰り返して來た英國系香上銀行では從來の行懸り上依然として非協力の態度を示しこの結果北支に於ける爲替業務を放棄するもやむなしとの頑迷なる態度を持してゐる、またフランス、ベルギー系銀行は今なほ日和見的態度を示し明確なる意思表示を差控へてゐるが從來の如く英國系銀行と同一步調をとり眞向から反對的態度に出ることなく、結局彼等の業績を保持するためには好むと否とに拘らず漸次協力せざるを得ないであらうと見られてゐる

三段階に分ち 漸進的の解決論
ダンチッヒ問題の一年計畫

【ロンドン十四日發國通】ダンチッヒのナチス黨指導者フォルスター氏が十三日急遽ベルヒテスガーデンにヒトラー總統を訪問會談したことはダンチッヒ問題急迫化の折柄各方面で重視されてゐるが、十四日ベルリンからロンドンに達した情報に依ればヒトラー總統はダンチッヒ問題に關し第三國に介入の餘地を與へずドイツの要求を貫徹するため次の秘策をフェルスター氏に授けたと云はれる、即ちヒトラー總統はダンチッヒ問題が決定的に解決するまでの期間を一年としその間漸進的に次の三措置を講ぜしめる

一、ダンチッヒ參議員はダンチッヒ市民の全部がドイツ人なりとの宣言を發する

二、參議員はダンチッヒ自由市内の鐵道並に開港が獨の支配下にある旨宣言する

三、續いて稅關に關しても同樣の宣言を發する

斯くて一年の間に凡ゆる既成事實を造り上げ第三國としてはこの既成事實を承認するよりほかないよう萬全の手配を執るにあると云はれる

朝鮮軍に兵事部新設

【京城十五日發國通】朝鮮軍報道部發表＝時局の進展に伴ひ半島が東亞新秩序建設の前進基地としての重要性に鑑み今回朝鮮軍に兵事部を新設することゝなつた、新設の兵事部は羅南、龍山兩師團に屬し軍司令部これを統轄指導するのであるが、その業務は大體内地の聯隊區司令部と同樣である、なほ設置豫定地は深澤部隊管區＝京城、平壤大邱、光州 十九師團管區＝羅南、咸鏡の六ヶ所で正式事務開始は來る八月一日からである

滿鐵辭令

工務局改良課副參事 秋山和夫
奉天建設事務所副所長を命ず

國境部隊慰問使

國境事件に活躍する皇軍及滿軍に對する第一回慰問使青木法制處長、王監察官ほか五氏は十五日海拉爾に到着先づ○○部隊を訪問した上○○部隊本部及び、治安部病院その他を歷訪し深甚なる感謝の意を表するとゝもに全將士並に戰病將士に對し慰問品を送つた一行は十六日海拉爾發歸京の豫定

敵死體四萬一千餘
赫々、六月中の全支戰果

【東京國通】六月中における北中南支各方面の戰果は十五日正午大本營陸軍部より左の如く發表された、これによれば支那側の戰死者四萬一千四百四十七名、捕虜四千九百二名の多數に達しわが方は戰死僅かに九百七十五名である

△交戰延兵力合計 四十八萬七千四百七十一
△遺棄死體 四萬一千四百四十七
△捕虜 四千九百二
△鹵獲品 山砲一八、洋砲六九七、迫擊砲八一、機關砲六、機關銃一〇四、輕機二九二、小銃一〇一五、自動小銃一八二、拳銃一八二、山砲彈七六八、迫擊砲彈六九五、重機彈一八三五〇、輕機彈二六四〇、小銃彈六五四〇六七、自小彈三一〇〇〇、拳銃彈九五〇、手榴彈一九六一七、自動車一一、貨車一五、鐵舟五、馬匹三五八、銃劍四八、青龍刀三一一、防毒面一二、電話器四一、無線器三、鐵軌三六、器具五四六二、その他機材軍服多數

愛媛縣知事更迭

【東京國通】十五日左の如く發令された

傷兵保護院業務局長 持永義夫
任愛媛縣知事

愛媛縣知事 古川靜夫
依願免本官

偶語

今日は各國のスパイ網が頗る綿密にまた巧妙に張り廻らされてゐる▼各國共にそれぞれ秘密を抱有するも各國の探知機關は微に入り細を穿ちてこれを剔抉し云ば各國の間には殆んど何の秘密も存在せざる有樣である▼政府內部の動向、政治家相互の關係、國論の歸趨等については時としては國內民衆の知識が存外稀薄なるにも拘らずて其の眞相を把握せる場合もあり之がために意外なる損失を蒙れる事例もある▼國民は相互に警戒して機密の保護に努むるとともにまた國外に漏れては困るやうな事態を惹起せぬやう常に注意が肝要である▼あれだけ乘り氣になつてゐた滿洲飛行協會グライダー練習會員の一部には最近全く熱がなくなつたことを見逃せない▼グライダーの練習はなるほどスポーツであるが靑少年の胸に描くものは未來の荒鷲である▼その窮極の目的が無くなるとすれば夢を描く靑少年だけにショックが大きいのは當然である▼當局の頭痛き所が奈邊にあるかは知らないが國境一線をもつて他國に接壤せる滿洲國に於てはスポーツは第二義的のものであつて先づ實質の養成が第一である▼航空第二線の尖兵といつて實質拔きで靑少年をおだてる時代は既に去つてゐるのにお氣付きないか

創立五十周年を迎へて

當社は本年七月一日を以て創立滿五十周年を迎へました。其の間社業は順調に進展いたしまして、世界的に申しましても十指の中に入る大會社となり、「契約件數では第四位を占むるに至りました。現在（昭和十四年五月末）の業績は、「契約高三十三億七千餘萬圓、「契約件數三百餘萬件、「總資産五億七千餘萬圓であります。」之は素より江湖各位並に社業關係者各位の御高援御努力の賜でありまして洵に感謝に堪へません。尚、時局柄祝賀の催し等は一切取止め、今後一層保險報國の道に邁進することに致したいと存じます。此上とも渝らざる御支援をお願ひ申上ぐる次第であります。」

社長 成瀬達

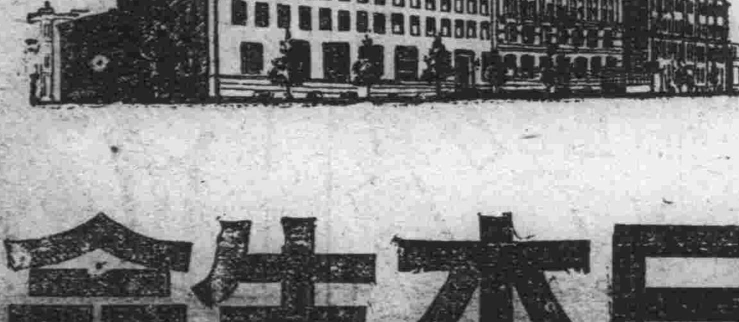

日本生命

社說
極東問題と英國

天津英租界問題が緊迫化すると、英國の一部では日本に對して相當强硬な主張をなす者も現はれた。すなはち、英國領土の各港灣への日本船の出入を禁止せよ、一九一一年の最惠國約款を主體とする日英通商條約を破棄又は停止せよ、英國各領土で日本品の不買を行へ、また法幣援助を中心に對日通貨戰を開始せよ等の論調であつた。事件勃發の責任が英國側にあるのに、それに對する報復といふのは逆恨みも甚しいが、英國に果してそれを敢行するだけの勇氣があるかどうか。エチオピア問題當時行はれた列國共同の對伊經濟封鎖がいかなる効果をもたらしたかを知つてゐる者にとつては、空騷ぎに終る無意義な火遊びなど頼まれてもすることを欲しないであらう。第一、國內に猛烈な反對があるのである。大藏省も貿易省も悲觀的見解を抱いてゐる。さうした手段は、微温的な方法では却つて日本の嘲笑を招くだけである、されば、といつて効果的な方法をとればとるほど、それは戰爭への危險を增すばかりであると批判されてゐるのである。歐洲の紛爭に對し日本はどこまでも中立的態度をとつてほしいといふのが此の期に及んでもなほ棄てかねてゐる英國の念願らしい、日本に中立を約束させる代償として極東の諸問題には多少の讓步をしてもよいといつた色氣を匂はせてゐるやうである。さうした色氣の蔭には日本と獨伊樞軸との間に水をさゝうといふ老獪な術策が窺見するが、一體日本が何を代償として支拂ふ要があらう、英國が天津租界問題に關してなすべきこともそれは英國の讓步ではなくして英國の當然なすべき義務なのである。英國のうちにも今日の事態を見るにつけ英國の重大なる誤ちを反省する聲もある。日英同盟時代、日本がいかに忠實に締約國としての役割を果したか、然るに大戰終了後英國が日本に對していかに冷酷無殘なる態度をとつたかを自責するのであらう。支那事變以來、英國が日本に對していかなる行動をとつたかはこゝに改めて說くまでもない。しかもなほその租界を根據地としてあくまで治安の攪亂をはかり、事變究極の目的たる新秩序建設の諸工作を妨害して尊い無數の犧牲をも空しからしめようとすらしてゐるのである。日本はこれに對して餘りにも寬容とさへ思はれる態度を取つた。それは英國の反省を待つたからであつた。天津租界問題に關して現に日本が要求するところも自衛上の最小限度のものであるに過ぎない。東京會談は開始された。日本の態度は定つてゐる今は今後の英國の出方如何を注目して見るだけである。

畏し天皇陛下
聯合艦隊へ行幸仰出さる

【東京國通】葉山御用邸に御駐輦中の天皇陛下には事變以來第三年わが無敵海の精鋭が航行遮斷、溯江作戰等つねに果敢なる行動のもとに赫々たる武勳を樹てつゝあるを深く嘉せられ給ふと承るが、來る廿一日わが海軍の訓練作業狀況を親しく天覽遊ばされる畏き思召にて聯合艦隊へ行幸あらせられる旨十五日仰出された、當日陛下には海軍御軍裝を召され畑侍從武官長、松平宮相以下側近等を從へさせられ午前八時半葉山御用邸御出門伏見軍令部總長宮殿下、米內海相以下諸將星扈從して八時五十七分橫須賀驛御着車、御召艦長門に御乘艦遊ばされ九時半軍港御出港、錦旗を翻へし夏の洋上に進め給ひ前後八時間の長きに亘つて艦上にすごさせられ親しく聯合艦隊の訓練作業等を天覽遊ばされる御由に承る、なほ廿一日天候によつて行幸あらせられざる場合は翌廿二日、同日も亦天候不良の場合には廿三日に行幸の御豫定にあらせらる

汕尾、興化兩港に軍事行動を開始
外國船舶に撤退通告

【上海十五日發國通】わが海軍は福州、溫州、詔安、銅山泉州の南支各港に對し矢繼早に閉塞作戰を敢行し大小を問はず敵の軍需輸送路たるべきものは悉くこれを閉塞し文字通り致命的打擊を與へつゝあるが、さらに十八日午前八時を期し廣東省汕尾に對して軍事行動を開始しこれを閉塞することに決定し十五日及川支那方面艦隊司令長官の名をもつて三浦上海總領事を通して各國外交官憲および海關側に對して同港在泊中の第三國艦艇ならびに船舶は十八日午前八時以後は速かに撤退するやう左の通告を發した

一、帝國海軍部隊は昭和十四年七月十八日午前八時より汕尾に對し軍事行動を開始すべきにつき同港在の第三國艦艇および船舶は同時刻までに同港外に出られたく右時刻以後右港口は軍事行動の必要上障碍物および危險物をもつて閉塞せらるべく、爾後同港口の通航は不能なるべし、從つて右時刻までに出港せざる艦船の直接、間接に蒙ることあるべき損害に對してはわが方はその責を負ふこと能はず

二、障碍物および危險物設置位置汕尾澳入口西部

三、汕尾附近は戰鬪地域となるべきにつき右地域在住の第三國人はなるべく速かにこれを避難せしめられたし

なほ十九日午前八時を期し興化に對しても同樣軍事行動を開始することゝなり興化水道東部および南日本水道南部を戰鬪地域とし第三國艦艇、船舶および右地域在住の第三國人はなるべく速かに撤退避難せられたき旨の通電を發した

華中反英 民衆大會宣言
日英會談開催に寄す

【上海十五日發國通】十四日南京における華中反英民衆大會は左の如く友邦日本および在東京英國代表に對する宣言を可決、直ちに友邦日本の陸海、外三大臣に對し打電し、同時に在東京英國代表に對しても傳達の手續きをとつた

△宣言

日英東京會談開催に當り吾人は日本陸、海、外三省大臣がこの時機に際し公平愼重の態度をもつて英國と折衝し英國をして即時援蔣行爲を停止せしめ中國の和平を一日も早く實現せしめられんことを祈る、もしこれに反し英國が依然頑迷にして反省せずんばわが民衆は斷乎たる方策に基き一致反英をもつて和平救國目的を達成し、新中央政權樹立促進に邁進するのみ、玆に誠意を披瀝して宣言す、御明察を乞ふ

△在東京英國代表に對する宣言

惟ふに蔣政權は輕々に戰端を開き二ヶ年間中國人民を塗炭の苦に陷れた、蓋しその禍因はこれ皆老獪なる英國が經濟援助の欺瞞手段を以てこれを惑はしめ遂に今日の收拾すべからざる情勢を釀成せるものなり、若し英國の經濟的援助、武器供給なかりせば蔣政府は既に崩壞を來し和平も亦實現せん、故に目前の和平の障碍は實に英國にしてその陰謀はこれを共產主義の害毒に比するも更に甚しきものあり

今次東京において開催の日英會談こそは新中國にとつて最も重大關心事たり、英國が事玆に至るもなほ援蔣行動を停止することなくばわれ等新中國同胞は一齊に蹶起し英國一切の勢力を打倒し以て和平の早急なる實現を期せんことを宣誓すわが東亞民族が眞に團結し反英運動に力を致さんか、新中央政權の樹立は期して待つべし玆に鄭重に宣言す華中反英民衆大會

英の援蔣に
少年少女の感想

【東京國通】日獨伊親善協會では日英東京會談を前に十二日附で內地は勿論、朝鮮、台灣遠くは滿洲から北中支にかけて中小學校の生徒に「今度の事變に關し英國のなしてゐることをどう思ひますか」との問を出し純心な少年少女たちの心に映じた赤裸々な感想を聞いてゐるが十四日早くも東京市內の學校から續々提出され熱ある返答が同協會に到着した、その例をあげると

△大妻高女四年の伊澤文子さん「英國の利己的態度に對しては私共は憤慨に堪へません、英國が今度の事變の眞の意義を理解し一日も早く目覺めることを望んでゐます」

△東郷小學校五年の金田正治君「イギリスは蔣介石を助けて今に支那を自分の領土にしようと思つてゐることは東洋永遠の平和を紊すことになる」

等と書かれ、英國の誤まれる行爲がわが少年達の腦裡に强く刻み込まれてゐることを物語つてゐる

青島英總領事館に手榴彈投擲

【青島十四日發國通】青島市公署橫の英國總領事館に對する爆彈事件が勃發した、十四日午前零時二十分頃一臺の自動車が英國總領事館玄關前に乘りつけるや中より二人の怪しい支那人が現はれ各自一個づつ外側から館內目掛けて支那製の手榴彈を投擲し直ちに闇にまぎれて何處かへ逃走した、被害は大したことなく窓ガラスが數枚破壞されたのみで建物には損傷なかつた、目下犯人嚴探中であるが四圍の情勢からみるに日英會談開始を明日に控へ日英關係を惡化せしめんとする共產黨の策謀とみられてゐる

防共各國使臣富士登山

【東京國通】日獨親善協會主催の防共富士登山隊が十五日朝八時半分新宿驛を出發した、ドイツ、イタリー、滿洲國、ハンガリー、スペイン等防共國の大使館員を始め蒙疆、フイリッピン、タイ、ビルマ、アフガニスタン、印度、カナダ等の諸國人も參加、文理、明大、早大、法政、慶應以下都下の大學生を先頭に全部で百十三名、これに小學生等も加はつてピッケルやリュサックに身を固め、吉田口から十五日中に八合目まで登り、十六日早朝頂上に達し、關西方面からの參加者五十三名と合流の上淺間神社に各國の國旗を掲揚、頼母木市長、廣田前首相以下諸名士の筆に成る防共額を獻納、防共宣誓をなして下山、午後八時十分歸京する

宜昌市を猛爆擊
軍事施設に巨彈の雨

【香港十五日發國通】トランス・オシヤン重慶來電によればわが空軍の一隊は十四日午後揚子江上流の要衝宜昌市上空を襲ひ市內外軍事施設に巨彈を見舞つて多大の損害を與へた

陸軍々人俸給令臨時特例

【東京國通】十四日閣議で陸軍々人俸給令臨時特例に關する勅令案が決定され、八月一日から施行されることゝなつた、この改正は時局に即應するため當分の間臨時の特例として實施せらるゝ全く暫行的のもので、これがため特に豫算の增加を行はず既定豫算の範圍內で給與の增減を行つたものに過ぎない、改正案の趣旨とするところは現役佐官俸給の合理化であつて從來の等給區分を更に增加したことやその等給區分の決定は從來の定員主義を革め少尉任官後の勤續年數に應じ定むることになつたこと等が主なる改正である因みに佐官俸給の改正俸給と現行俸給とを比較對照すれば次の通りである

△大佐改正俸給　一等四、四四〇圓、二等四〇八〇圓、三等三、七二〇圓（現行俸給四、一五〇圓）

△中佐改正俸給　一等三、七二〇圓、二等三三六〇圓、三等三、〇〇〇圓、四等二、六四〇圓（現行俸給一等三、四〇〇圓、二等三、〇四〇圓）

△少佐改正俸給　一等二、六四〇圓、二等二四〇〇圓、三等二、二二〇圓、四等二、〇四〇圓（現行俸給一等二、四五〇圓、二等二、二一〇圓）

伊軍艦コレオニ號大連入港

イタリー軍艦コレオニ號は十五日午後五時大連入港、艦長ゴンザガ公爵以下は十七日午前十時より州片市役所、滿鐵等を歷訪、同四時半より大連運動場において同艦乘組員と大連選拔チームのア式蹴球試合を行ひ終了後同所において懇談會を開くことになつてゐる、尙同艦は十八日午後五時出港の豫定

呉泉七段に昇格

【東京國通】圍碁界の本場所たる日本棋院春季大手合はいよいよ終幕に近づいたが七段昇格を期待されてゐた呉泉六段は十二、三の兩日にわたつて白番で木谷實七段と對局、熱戰の結果快勝これにより呉君は昇段點を見事に獲得した【寫眞は呉君】

北支軍の實力 益々充實向上
北支軍報道課長談

【北京十四日發國通】北支軍濱田報道課長談＝北支戰局の大勢は夙に決せられたるところであり治安は全北支に亘つて急速に恢復しつゝあるとはいへ南は潞安におけるが如く殘敵の所々に彷徨蟠居するもの少なからず、北支軍としては適時必要の地點に向つて迅速果敢なる討伐を實施し着々多大の戰果を收め六月初旬以降軍が實施した行動、作戰は山西省西部および南部、山東省中部および西部の總計八萬二千八百六十平方キロの廣汎なる地域に亘り、作戰部隊の行動延べ距離實に二千六百五キロ、六月中における敵の遺棄死體三萬五百八十二、捕虜師長、參謀長の高級將校以下四千五百三名、鹵獲＝火砲七百六十四、機關銃三百三十二小銃九千十八、各種彈藥八十二萬九千四百に上る驚異すべき戰果を擧げ北支全般の敵勢力に致命的打擊を與へ更に陣容を改めて今次作戰に轉移せるものであつて、事變第三年を迎へて軍の士氣愈々旺盛戰力益々充實向上するの實狀にあることは眞に心强き次第である

わが重慶爆擊で
蔣政府要人連負傷

【香港十五日發國通】重慶來電によれば去る七日の日本空軍の軍事、政治區域を目標として行はれ、市內外の政治機關および要人の住宅に多數の爆彈命中し監察院長于右任は足部に重傷を負つて病院に擔ぎ込まれ、司法院長居正と考試院副院長鈕永建は家屋倒壞の衝擊で一時人事不省に陷つたがその他軍政官吏の負傷者多數に上ると云はれる

潘公展夫妻重傷

【上海十五日發國通】重慶來電によれば去る十日わが航空部隊の敵都重慶爆擊の際中央宣傳部副部長潘公展（前上海市社會局長）の住宅に爆彈命中し潘公展夫妻は重傷を負つたといはれる

少年戰車兵
近く志願者募集

【東京國通】空の若鷲少年航空兵は既に立派な若鷲となつて全支に滿蒙國境に華々しい活躍をなしてゐるが、近代地上戰の花形鐵牛部隊の養成所である千葉陸軍戰車學校では今度若鷲と並んで少年戰車兵を養成することになりこの程閣議の決定を見たので近く官報をもつて志願者心得を公布することになつた、戰車隊の强化整備については各國とも懸命の努力を拂つてゐるが、昨年の張鼓峰事件、最近の滿蒙國境事件におけるソ聯戰車隊の慘めな敗退振りを見ても判るやうに如何に戰車の數を揃へても戰車兵の士氣と技術的能力が劣惡では何の役にも立たぬ、從つて年少氣鋭の潑剌たる青少年のうちから有爲の小勇士を選拔教育して精鋭無比の戰車戰士を養成する必要があると云ふのがこの制度の生れた理由である、少年戰車兵は約二ヶ年間戰車學校で教育、卒業後伍長勤務上等兵として實務に服し隊付一ヶ年後伍長に昇進、その後は努力次第で將官に昇進することも出來る

志願者資格は大正十年四月二日から同十三年四月一日迄に生れた者で（滿十五歳から十八歳）手續きは教育總監部、陸軍戰車學校、又は全國各聯隊區司令部、朝鮮、台灣、滿洲國等では各軍司令部で取扱ふ、身體檢査、學科試驗は十月中旬全國主要都市で行ひ、十二月一日から教育を開始する

國防皇軍慰恤献金品（本社取扱）

一金五萬四千六百二十七圓三十九錢（關東軍司令部）
一慰問袋千三百八十五個（同）
一金七十四圓三十五錢軍用家畜慰問金（同）
一金三百圓也（國防館基金へ）
一金五千八百十三圓六十八錢（駐滿海軍部へ）
累計六万〇〇八百〇十五圓四十二錢
……七月十三日迄の分……

飛躍發展期に入つた 臨時政府の概貌
新中國建設の一路へ

昭和十二年十二月十四日事變下に打倒蔣政權剿除共產黨の大旆を掲げ友邦日本と提携し東亞新秩序建設に邁進せんと立上つた中華民國臨時政府は爾來行政形態の整備、時代に目覺めた人物の充實に約一ヶ年半に亘る基本的建設を經て事變第二周年を迎へ、愈々深き昭和十四年度は國內充實の飛躍的建設期に入つた。臨時政府は中支に誕生した維新政府との間に聯合委員の會議を重ねること既に第五次に達し對外對內的にも圓滑な連絡を保ちつゝ順調に進展を示し、從來支那財政の弊と目されてゐた一ヶ月を單位とする計上法を廢して一ヶ年單位制を採用健全財政策を以て進むこととなり目下財政部の手で各部の豫算を取り纏め中である、試みに昭和十三年度歲出入を見ると歲入は關稅、鹽稅、統稅總計一億三千百七十九萬三千圓歲出は各部並に省市補助費總計五千三百十六萬二千圓差引七千八百六十三萬一千圓の黑字となつてゐるらから、これから見て大體本年度豫算も推測されるが目下この健全財政に基き各部に於て夫々新事業を計畫し堅實な華北建設に着手してゐる

△建設總署　本年度豫算中最も多額を占める建設總署は天津、保定間大淸河の浚渫を行ひ見事に之を完成したのを皮切りに本年度は二千五百萬圓を以て北京＝塘沽、北京＝石家莊、北京＝古北口、北京＝南口に通ずる北京を中心とした放射道路並に石家莊＝順德＝濟南の冀中地區を橫斷する幹線道路の改修および、天津を中心とする北運河、（天津＝通州）南運河（天津＝德縣＝張秋鎭）の各水路修築更に塘沽港の大浚渫又北京天津、濟南、徐州、太原、石家莊に都市計畫を實施し全華北を近代都市化し面目を一新すんとしてゐる

△教育部　更生支那を背負つて立つはネクスト・ゼネレーションたる青少年であるとする教育部では小學教育に主眼を置いて中學、大學と教育刷新十ヶ年計畫を樹立してゐる、北京、天津その他華北各主要都市の小學校は事變前と同樣に復活してゐるが地方小學校は打擊特に甚しく且つ事變前にも見るべき學校も少かつたので臨時政府では部落を單位とする小學制度を確立第一年度は政府補助を以て經營、第二年度よりは地方政府の經費負擔として義務教育を布くこととなり、治安の復活した各鐵道沿線には既に卅校が開校されこの學校に使用される教科書も一吉田松蔭の母一など日本の偉人、賢母の挿話を採入れ小、中、師各學校用七十種を編纂せしめてゐる、更に山東省では濟南に、山西省では太原に河南省では開封に夫々一省一校主義で設置することに決定、着々準備が進められてゐるから十年後にはこの新知識を吸收した青少年により東亞協同體が建設されるものと期待されてゐる

△治安部　治安部は昨年通州に軍官學校を設置して中堅將校の養成に努めてゐたが愈々今秋は第一期生が卒業するのでこれを機會に陸軍將令を制定し少尉は一年、中尉は二年、大尉は四年、少佐は二年、中佐は三年、大佐は四年、少將は三年と云ふ昇級制を設けると同時に三年を三大限度として同一職に就任することを禁じ從來の私兵的兵役制を國家的兵役制に改め將來は第一線に立つて治安維持に當らせる計畫を進め一方陸軍病院も北京に設置して負傷兵その他病患者の診療に萬全を期することになつてゐる

△內政府　內政部は現任知事及び縣職員に對して章程を以て二週間乃至三週間（イ）臨時政府施政方針（ロ）新民知識（ハ）現行政法規（ニ）警政要義等地方行政に關する一般的講習をなし官吏に臨時政府の方針を認識せしめると共に本年四月よりは振濟委員會を擴充して戰禍に窮乏してゐる民衆の救濟に努め中央防疫委員會に於ては一日平均約千餘名の患者の診療をし或は傳染病豫防などに萬全を盡し民衆の福祉增進に努めてゐる

△實業部　華北民衆間に於て最近最も重大視されてゐるのは食糧問題であるが實業部では之が解決について第四次聯合委員會で維新政府と物資移入に關する取極めをなし、中支方面より米七十萬袋、更に滿洲國より高粱七萬五千噸、麥粉三萬噸を買入れて食糧配給食糧品値段の統制等を行つて居り、一方日本と密接な關係にある棉花は同部管轄下に棉花改進會を設立して品質增產について研究改良を施してゐる

△法部　法部は河北、山東、山西の各省公署に高等法院並に地方法院を設け、一方法部と獨立しては司法委員會が設けられ司法權の確立を斷してゐる

以上のほか臨時政府組織とは別個に新民會は直接民衆の間に入つて活躍を續け北京、天津通縣には夫々青年訓練所を設けて全華北の優秀青年を選拔訓練をなし新しき指導者の養成に當り、これら指導者は合作社、互助會、中央物資斡旋所などの機關によつて農村救濟に乘出しつゝあり、一方に於ては各地に新民學校を設置して民衆教育を施すなど東亞協同體建設への基礎的過程を進んでゐる、かくの如く政治態勢は漸次整へられ國民黨或は共產黨の覊絆から脫した臨時政府管下の華北は只管東亞新秩序の建設に即應する明朗新中國再建の一路を邁進しつゝある

國務院辭令

經濟部參事官　瀧川滿雄
任總務廳參事官、敍薦任三等
派在企畫處辦事
總務廳參事官　金重義明
兼任總務廳調査官、敍薦任三等
派在企畫處辦事
七月十三日付（各通）

滿映社員國境將兵に慰問品

「滿蒙國境で闘つてゐる前線將兵はこんなに苦勞をなめてゐるんだ」と滿映ニュースに開眼された滿映社員は第一線將士に對する國民的感謝の念から前線に慰問袋を贈つてその勞苦を慰めることになつた滿映ニュースを誰よりも先に見るのは同社の試寫室の連中でこれが無敵皇軍の活躍狀況を收めた「國境事件」ニュースを試寫して感激し「おい慰問袋を試寫室から送らうぜ」と言ひ出し次々と全社員に擴大して行つたもので現在社員一同工夫を凝してゐるから近く同社の赤誠が前線將兵に微笑をもたらすであらう

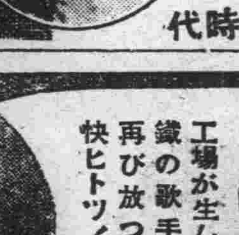

キングレコード
日の丸馬車
人氣最高潮！
筑波高の
快ヒツト！

紳士の胸に輝く萬古

虫下し
マクニン
一寸見た目には分らぬが……
案外人には蛔虫が居る
のみ易く・よくきいて・害がない
株式會社 譯澤友吉商店

暑さ忘るゝ素適な香り
金鶴香水
丹頂化粧品本舗

輸出入ともに記錄的增加示す

滿洲國上半期貿易

上半期滿洲國對外貿易の實績を見るに戰時下にも拘らず輸出入ともに記錄的增加を示し頗る順調な經過を辿つた、即ち輸出は四億八千九百萬圓、輸入は七億五千四百萬圓差引入超二億六千四百萬圓でこれを前年同期に比すれば輸出は八千五百萬圓、輸入は一億九千六百萬圓とそれぞれ增加したが產業開發資材の輸入激增の結果貿易尻に於ても一億一千百萬圓の入超增加を示したこのうち日支を除きたる對第三國貿易は輸出九千九百九十三萬圓で對獨對伊の協定貿易及び對米を除くほかは何れも減少したゝめ前年同期に比し三百九十九萬圓の減少を示し輸入は一億八百七十九萬圓で前年同期に比し七百六十七萬圓を減少し結局貿易尻於ても八百八十六萬圓の入超となり前年同期に比し三百六十三萬圓の入超減を示した、然し乍らこゝに注意すべき點は貿易尻の入超增加を以て直ちに自由主義時代に於けるが如く國際收支の惡化乃至は滿洲經濟の貧困なりと斷定し得ざることで、これとは反對に產業開發積極化に伴ふ輸入力の大々的增强が要請されて居る際右の如き入超增加は寧ろ當然の結果と見るべきである、而して輸出增加の原因は大豆の對前年同期比二千六百萬圓增を筆頭に豆粕二千四百萬圓、豆類七百萬圓、粟八百萬圓、包米八百萬圓、荏胡麻子五百萬圓、柞蠶絲六百萬圓、その他マグネサイト、硫安、大麻子、大豆油の各百萬圓等と何れも前年に比し增加したことに基因するもので特に大豆、荏胡麻子ならびに荏胡麻子油、豆粕等は國內價格昂騰にも拘らず圓ブロック內輸出は勿論第三國向も相當の躍進を示し大豆の如きは對第三國向七千八百餘萬圓で前年同期に比し六百萬圓を增加した、これに反し燕麥、高粱、落花生、豚毛、皮革、毛皮、石炭等の雜品輸出にれいては國內消費增大のため少からざる減退を示した次に輸入品目中增加額の特に著しいものは生ゴム（輸入額二、四一三千圓）、米及び籾（同一二、二六三千圓）、魚介類（同一三、七四三千圓）、小麥粉（同一〇、七六〇千圓）、蓆及び蓆地（同六、七九三千圓）、木材（同二五、八四三千圓）、人絹織物（同四二、六一三千圓）、麻袋（同一三、二三二千圓）、車輛及び同部分品（同五一、六〇八千圓）機械及び裝置（同八六、三一八千圓）等で、米、魚介類、小麥粉等の輸入增加は國內消費增大の結果であり、生ゴム、木材、車輛、機械類等の激增は產業開發の積極化を反映するものであり、人纖織物の急增は日本の圓ブロック內綿製品輸出制限によりこれに代つたものである、これに反し輸入減少の目星しいものは皮革、毛皮、繰綿、綿織物、鐵鋼、銅、アルミニウム、錫等で、これ等は何れも戰時經濟的理由により對日又は對第三國輸入の減少に基くもので特に注目されるのは繰綿及び綿織物輸入の激減したことで前者の輸入額は約四百萬圓で前年同期に比し七割程度の減少を示し、後者の輸入額は約六百萬圓で前年同期に比し一割にも滿たざる有樣である、相手國別及び重要品目的貿易內容左の如くである（單位千圓、括弧內は對前年同期比增加額△印は減少額）

△相手國別

相手國	輸出	輸入	超過
日本	三九〇、二一四（五七、四五八）	六二一、一二三（一八七、〇六二）	（－）二三一、九〇九
支那	九四、四九二（三三、一五三）	三四、一五六（一七、〇六〇）	（＋）六〇、三三五
香港	二六九	三一八	（－）四九
英印	二一（△二、七六六）	一四、七一六（△六五〇）	（－）一四、六九五
蘭印	九一（△一三）	八〇六（△一、四三五）	（－）七一五
獨逸	三八、五二一（一三、三八〇）	二七、七三九（一三、五七四）	（＋）一〇、七八二
伊太利	七、五〇七（五、八二五）	一、五五六（一、四〇六）	（＋）五、九五一
英國	一、八八五（△一、三八二）	二、八九〇（△九四七）	（－）一、〇〇五
佛國	五三四（△三三九）	一、〇六五（△二、八六三）	（－）五三一
和蘭	一、二四六（△四、九六七）	三〇三（△一一八）	（＋）九四三
丁抹	一二五（△七四四）	四五六（一〇五）	（－）三三一
米國	八、五四七（七五八六）	四一、四七六（△一六、九三九）	（－）三二、九二九
其他	四一、一八七（△一三、五〇三）	一七、四七六（九三三）	（＋）二三、七一一

△品目別輸出

品目	上半期額	對前年同期比增加額（△印は減少額）
大豆	一三四、九五八	二六、七九八
其他の豆類	一五、一九三	七、四〇九
粟	二〇、七二八	八、九四三
蕎麥	八四七	△一、〇三三
高粱	一二、九〇〇	△七三三
玉蜀黍	二〇、五三五	七、六四七
落花生	五、三四一	二、五四一
荏胡麻子	一〇、〇八七	四、七二一
大麻子	三、三一〇	一、一三〇
大豆粕	七一、六一七	三三、九五四
大豆油	一〇、八四三	九八五
荏胡麻子油	四、四八五	一、九三五
豚毛	三、一九二	△三三二
皮革及び毛皮	三、三一二	△一、六五四
野蠶絲（含屑絲）	一一、〇九二	六、〇二九
石炭及び煉炭	一〇、一四〇	△三、九一八
マグネサイト	二、八〇一	八二三
硫安	八、七八九	一、六一七
その他	九一、〇四九	三四、六五七
輸出計	四六一、一四九	八五、九八七
再輸出	二八、四八八	△四七二
總計	四八九、五三七	八五、五一五

△品目別輸入

品目	上半期額	對前年同期比增加額（△印は減少額）
生ゴム	二、四一三	一、七四四
コールタール染料	四、六四七	一、八八八
米及び籾	一三、二六三	一〇、三五六
小麥粉	二〇、七六〇	六、七四七
魚介類	一三、七四三	八、一二七
砂糖	一九、七四六	一、一六五
茶	二、五一三	五一五
葉煙草	五、〇〇九	二、二九五
皮革及び毛皮	三、〇八四	△二、九〇四
蓆及び蓆地	六、七九三	四、三〇六
木材	二五、八四三	一六、六九六
繰綿	三、九七三	△九、四五三
綿織物	五、八六六	△五六、九一五
毛織物	一九、七一四	一〇、八五四
人絹織物	四二、六一三	二六、〇三八
麻袋	一三、二三二	四、三七九
紙類	一六、五六六	一、九二三
鐵鋼	五二、四五〇	一二、三九三
銅	三、五二五	△四五一
電氣機器及び裝置	二三、八九六	六、八四〇
車輛及び同部分品	五一、六〇八	一六、七九四
機械及び裝置	八六、三一八	四八、五五〇
その他	三一七、四九九	一〇八、七七四
合計	七五四、〇六七	一九六、四九二

通淸線（鴨園道淸）

廿日より假營業開始

滿鐵では梅輯線鴨園道淸間（一六・一粁）の鐵道建設工事を進めてゐたがこの程大體完成したので來る二十日から假營業を開始することになり、十五日午前十時左の如く發表した

滿鐵發表＝梅輯線鴨園より道淸までの鐵道は昭和十四年七月廿日より滿鐵では來る廿五日から假營業を開始することゝせり

滿鐵では來る廿日から假營業を開始する梅輯線鴨園より道淸までの鐵道の線名を通淸線と決定した

北支開發第一回社債近く發行

【東京國通】北支開發シンヂケート團代表者は十四日興銀に參集會社側より神鞭副總裁大久保理事の出席を求め事業ならびに資金計畫につき說明を聽取した、而して同社の需要資金は八月末までに大體四千八百萬圓見當を必要とするが大體近く第一回社債三千萬圓（預金部買入を含む）を發行することゝなるべく內一千五百萬圓は去る五月實行の前貸返濟に充て殘金は改めて前貸を以て賄ふものとみられてゐる

全國麥豫想收穫

【東京國通】農林省發表＝本年の全國麥豫想收穫高は左の通りで、うち小麥の豫想收穫高は遂に一千萬石關門を突破前年實收高に比し二割三厘の激增を示した（單位石）

大麥　七、一五六、一三〇（前年實收に比し一割三分二厘增）
裸麥　六、〇六九、三四〇（同一割八分七厘增）
小麥　一〇、七九九、七八〇（同二割三厘增）

大連港の沖待沖泊船

最近のレコード

海運界の注目惹く

大連埠頭の沖待、沖泊船は四月頃から稍々減退氣味であつたが、これは一時的兆候に過ぎず最近に至つては、內地大連間雜貨運賃の規準統制の掛聲あるにも拘らず大連への配船は次第に增加し七月に入り大連沖待、沖泊船は七月には最近のレコード十九隻の多くに上り海運界の注目を蒐めてゐる、しかして埠頭當局では右の有力原因は輸入雜貨が積荷の大部分を占め、品種も多種類に亘つてゐるのに反し積荷目錄はO・S・Kの如き最も不整備を呈してをり又一部船會社が特量荷物のサイズの報告を怠つてゐるによるものとして近く船會社に對し積荷目錄の完璧と特量貨物サイズの報告を勵行ありたき旨要望しこれにても沖待緩和に資すべく、なほ沖待沖泊船の增加原因としては右のほかに配船統制の足並が夏場に至り一時緩和したのに乘じ再び亂れたこと、大連埠頭の荷役力も特產積込みの減少から來たる消極的增加に止まり一日の能力一萬キロトンには遠く艀荷役等も熟練せる艀人夫の不足等で稍々期待を裏切つてゐることによるものとされてゐる、これが根本的解決は事變下における大連港の設備の擴大と改革の急務、大連埠頭事務所の機構强化の必要を認識して日滿兩國政府及び船主及び荷主側ならびに滿鐵が協力一致して大なる實行力を持たない限り將來に持越される運命に置かれることは想像に難くないので大連港を滿洲國の門戶として日滿の支那への發展の泝場たらしむべく努力せねばならぬ大連在留民は單なる一海運界の出來事としての船込みと見て閑却せず今後も重要なる研究課題たらしめねばならないとの意見が有力化してゐる

沖通船に便宜

滿鐵大連埠頭事務所では東港口附近の沖待、沖泊船乘組員へのサーヴイスとしてたか丸（四六噸、乘客定員百四十六人）を沖通船に充て、碇泊船員の利便を圖ることゝなり、右十五日より實施に決した、右は專ら船員に對するサーヴイスであつて一般商人等は便乘せしめぬ筈である、尙たか丸は第二埠頭廿區から毎日午前八時、同十時半、午後一時半同四時の四回定時に發船するが料金は片道廿錢である、沖通船が豫ての要望により實現することゝなり碇泊船員の生活上の便益は大きなものがあると期待されてゐる

日本、上海間の郵船輸送狀況

【上海十四日發國通】當地日本郵船調査＝六月中の同社船舶による日本內地、上海間の貨客輸送合計は

使用船數二四隻、輸入貨物（日本より）三九、六六七トン、輸出貨物二五、四〇〇トン、船客往航六、六二五名、同復航四四七名

だつた、これを五月に比較すると輸入貨物においては約二萬三千三百トンの激減だが、輸出は却つて三百トンの增加を示してゐる、主なる輸出入品左の如し（單位トン）

△輸入

ビール四、六〇〇、棉花四、四〇〇、セメント三、四〇〇、工業藥品二、八〇〇、自動車及び部分品二、一〇〇、紙類二、〇〇〇、木材一、八〇〇、野菜類一、〇〇〇、陶磁器一、二〇〇、燐寸軸木九〇〇、鐵材五〇〇、機械類七〇〇、食用油四六〇、清涼飲料四〇〇、果物類三三〇、人絹二七〇、魚類七三〇、燐寸三〇〇、機械油類三〇〇

△輸出

雜穀八、三〇〇、豆粕その他粕類六、三〇〇、小麥三、五〇〇

新京官營取引所

六月中重要物產商況

混保大豆、前月中輸出筋猛然買進み在荷減に依る供給與力窮乏化見越と相俟つて頗る堅調を示し、月末に至つて輸出統制實施に落調を辿りて越月したる市況は月初當限七六六〇と高まり輸出筋、油房筋の小口買物ありて小戻したりしが跡奧地筋の嫌氣投物續出して一氣に二十錢方奔落し、二日更に續落して當限七、四一〇と月中の安値に下押す。爾後は特殊材料なく氣迷ひ積極的仕手なく商內亦閑散なりしが環境依然底堅く娘々廟祭休日明け六日にはメキシコ向大口輸出商談成立の報と大連現物八、六三〇と高値示現を眺めて二十錢方反轉し尙輸出筋の買氣旺盛なりしも高値は警戒せられ在買進まず、他方奧地筋の賣物絕えず、まばら亦之に追隨して相場伸び惱みたり。然るに上旬末に至るや內地株式高、豆油、豆粕の好況等環境の好轉を眺めて押目買意向强く漸騰を辿り當限七九一五と新値を示せり。中旬に入るや引續き奧地筋の賣物絕えざりしも歐洲高、豆油の好調及對支圓建輸出の許可等傳へられて輸出筋の買進みに消化せられ却つてヂリ高と化し八圓台關門に大いに警戒せしも流石に八圓台をも突破せず八、九十錢台を往復反覆せり。然るに央に至るや他品の一齊昂騰と在荷薄も材料とせられ歐洲相場も聯騰して氣配硬化し大連現物九圓台關門を突破、大連買進みて當限八〇六〇と遂に合替りを演じ先行天井譏らずの氣配を示したり。乍併高値は常時警戒せられ若干利喰物續出し再び八圓台割れを見せしが端境期とて賣物極度に底しせ仙面實需の買氣潛在せしかば利喰一巡と共に直に反撥し、十六日には當限八一四〇と高値を更新し、翌十七日には豆油依然堅調を示したれば氣配强調、先物續出して當限八、一二〇と踏み上げ、中旬十九日大連現物九、三四〇先物各限九圓台乘せと環境頗る堅調にして當限八、三八〇七月限八三五五と上伸したり、而して午繼端午節休會控へに手仕舞物續出して一氣に十六錢方急落して下旬に入り。休會中ロンドン相場九磅六志四分の一と强調を入れ、他方依然たる在荷薄に揭加へて滿蒙國境紛爭擴大に出廻り懸念せられ、大連現物九四六〇と再び新値示現を眺めて氣配一段と硬化し錢方一氣に飛躍して月中の當先共二十六錢乃至二十八高値を示現せしがこの邊り歐洲向輸出商談も一服の狀態となり、邦商油房筋の買物潛在するも高値警戒と奧地筋の賣物に押されて一進一退して漸落し、二十七日には當限八、〇七〇七月限八〇六〇と下押し其の後邦油房筋の買に反撥したるも續伸に乏しく二十九日當限は八、一七〇にて受渡玉六四車を殘して納會し月末手掛りなく氣迷ひて商內閑散なりしが引際輸出筋の買進みに七月限八、三二〇と上伸して越月せり。

高粱　前月末小反撥し越月したる市況は月初當限五、六〇と四錢高と高まり奧地筋の賣物に軟調を辿り二日當限五、四〇と月中の安値に下押す。娘々廟祭休日明ケ六日には大豆市況の躍進に一氣に十五錢方飛躍し爾後大豆市況の堅調と他品の漸騰に底堅く當限五、七〇〇前後を橫這ひし中旬に入れり。爾後五、七〇と焦付きて市場閑散を呈せしが高粱配は硬てもしたる大豆が高騰を眺めて上伸し十日初めとし逐日高値を更新し十九日當限六、〇二〇と躍進せり、乍併高値警戒と端午節休會控へに利喰物出て反落して下旬に入れる。休會明ケ二十三日再び六圓ドタを見せしが其の後他品の軟調と二十七日大豆の急落せし爲當限五、七〇〇と下押し限五、九三〇を演じたるも底意大限手堅く二十九日當限五、九〇〇にて納會し月末七月限六、二三五と高値を示現して强調に越月せり。

東安、寶淸間にバス路線新設

北邊振興計畫に伴ふ東安、寶淸間の交通頻繁化の傾向に鑑み滿鐵では十五日から同區間に自動車路線東寶線（一百三十五キロ）を新設旅客及び荷物の運輸營業を開始する

都市對抗軟式庭球

各地代表メムバー

七月十六日午前九時より白山公園コートにおいて華々しく舉行される全滿都市對抗軟式庭球大會に出場する新京代表選手銓衡のため體聯新京事務局軟式庭球部では十三日午後一時市公署保健科會議室に部會を開催、奧田部長以下常任理事梅澤、谷岡（代理）加藤北村體聯主事等出席、十一、二日の兩日電々コートで舉行した練習試合の成績を參考として愼重審議の結果、晴れの大會に出場する左の四組八名の選手を決定した

△監督加藤金保△主將谷岡郁△選手＝嚴秉律（興銀）江崎春雄（同）組、本間尙（經濟部）・坪田秀夫（文化國民）組、近藤松太郎（滿洲生命）・疋田良千代（東邊道開發）組、△補缺＝白井辰雄（興銀）・李應麟（同）組

なほ參加都市は大連、奉天、撫順、吉林、鞍山、新京の六都市であるが、メンバーは到着の四都市代表左の如し

△奉天　監督＝廣野金吾、主將＝兒玉初三・選手＝金明（文）組、兒玉・補缺＝梅村組、安田、本郷組、補缺＝川眞、大石組

△撫順　監督＝成位三次・主將＝百武英吾、選手＝野崎、鈴木組、中野、百武組、矢野、井上組、補缺＝槇原

△吉林　監督＝渡邊、代表者＝安達、選手＝渡邊、阿蘇組、松下、李、菊地組、李、金組、補缺＝小林・中村組

△鞍山　監督＝大谷濱、主將なし、選手＝稻田、堀內組、片山、桑原組、稻木、田中組、補缺＝石原、田近組

日本軍に凱歌

對カナダ籠球戰

【東京國通】前日降雨のため中止となつた全日本對カナダ籠球決勝戰再試合は十四日午後七時半から神宮コートで舉行、大接戰の後卅四對卅二で日本軍に凱歌が舉つた

全日本 34（15—16、19—16）32 カナダ

今の運勢

今こそ　僞みより幸福の生活へ！今は進むべきか或は退いて守るべきか？

高島の活斷こそ千金の價値!!!

運勢　適業　相性　家相　名相　病氣　其他

新京寶山百貨店前

場所　高島易斷所

ちり紙は専門の店へ　三山

新京三笠町三丁目　電話③五四三三番

在庫品各種豊富

白米

日人用！　朝鮮米　安東米　奉天米

滿人用！　大米・京米　穀物類全般

合資會社　光武商店

哈爾濱　齊齊哈爾　牡丹江　佳木斯　黑河

滿洲興業銀行

營業種目：普通金融　公共金融　產業金融　中小金融　預金爲替　證券業務　其他一般業務

本店　新京大同大街　代表電話②四五一一番

市內（南廣場支店　電話代表③三六一六番　大馬路出張所　電話代表②六五二〇番）

支店、出張所所在地：范家屯、公主嶺、四平街、西安、通遼、開原、鐵嶺、溝幫子、奉天、遼陽、鞍山、海城、營口、阜新、錦州、赤峰、承德、本溪湖、安東、撫順、山城鎮、朝陽鎮、通化、吉林、哈爾濱、齊々哈爾、海拉爾、黑河、綏化、海倫、白城子、龍井、圖們、牡丹江、佳木斯、大連、旅順、金州、營口店、貔子窩

萬古は安心して使へる萬年筆

夏の高級飲料

御贈答用に、御家庭用に

滋養豊富　美味佳良　セーピス

天然水使料　白色透明甘味　天然シロップ

奉天橋本商會支會

販賣所　新滿商會　新立街　電②四六四二

味覚と音楽…ジャズの喫茶　西喇木倫

シラムレン

毎日午后二時よりコロンビア新譜の演奏

ぎんざ吉野町（市場前）

ネオンと看板　トウネオン　電話③五二六六番

梅の用途は多い
"梅はその日の難をさけ"

「梅は其日の難をさけ」と言はれてゐますが、梅のもつてゐる種々の藥効を並べてみませう

江戸時代書面にも「今年コロリ病行りければ梅干の實高くなりぬ」と書いてありますが梅干の殺菌力は現在の軍隊でも認められて携帶梅干錠といふのを作つて兵隊さんがもつてゐますが止渇、淸涼以外に實驗によるコレラの標準病原因は梅干の大を壓搾し二倍にうすめたものゝ中へ入れると一分から三分位で死に(腸チブス菌)だと六十分から九十分で死滅してしまひます

江戸の人々はこれを知つてゐて應用したのです、從つて夏分に飯ビツの中へ入れると腐敗を防ぐし、梅干を炊き込んでもよく赤痢、コレラにも大いに利用していたゞき度いものです、更に夏の食慾不振の際には消化液の分泌を促すので重寶とされ、病人、特に有熱患者などには缺かしてならぬものです

下痢のときは梅を火鉢へ入れて黑燒にしこれを粉にしたのを茶匙二杯宛五、六回のむとよく、青梅の實を御(裏漉しとし)これを四五日乾かし煙草の樣にしたものを用ふると日射病にききます、又ひきつけたときに梅酢を盃一杯ほどのませると效果がありますし、乘物にのるとき梅を口へ入れてゐてもよく神經痛やリウマチスのときには梅干二、三十個に水三四合を土鍋に入れ、一時間ほどとろ火でにた汁を綿ネルにつけ熱い内に代る〳〵一時間位つけると隨分氣持よくなります、また登山などで梅干がうまく思はれるのは、體の血液がつかれてアルカリ性となるこれが中和されるからです

赤痢、コレラ、チフス等の他の細菌も(アルカリ性)の腸内には澤山ゐるのですが、酸性のもの、特に梅肉エキスなどをのむと、その強い酸のために死滅し、また異狀醱酵からくる分解毒を消しますから胃腸の弱い人は胃酸過多の方でない限りどんどん用ゐて下さい

パナマ運河廿五周年

【ワシントン發】國際情勢の逼迫と共に米國議會でもパナマ運河防備問題は本會期に於ける重要議題の一とされてゐたが、奇しくも來る八月十五日はパナマ運河開通廿五周年記念日に當り、同運河地帶では米國出先當局が中心となつて盛大な祝賀會を催す事になつた、即ち一九一四年八月十五日にパナマ運河が開通して以來世界の海運界は少からざる恩惠を蒙つて來たわけであるが、今茲に出先當局からの年次報告に從つて過ぐる廿五年間を顧ると誠に隔世の感なきを得ない、即ち廿五年前パナマ鐵道會社所有汽船アンコン號が同運河初通航を行つた頃には年五、六千の通航船舶數を見てゐる現在の盛況は誠に想像に及ばなかつたであらうが本年正月迄に同運河を通過した三百噸以上の船舶數は五萬を越え通過貨物は五億噸に垂々としてゐる、而して運河の開鑿費は三億八千萬弗を要したと云はれるが、本年正月迄に各船舶が支拂つた通過料金は既に約四億五千萬弗に達してゐる、而して現在の通航料金について一例を擧げれば通過可能の最大客船たるエンプレス・オヴ・ブリテン號は一萬八千九百八十五弗、艦軍では英國が世界に誇る主力艦フッド號が二萬二千四百弗を要するが、而も通過船舶數は逐年增加する傾向にあり從來の年次報告に基いて推定するに次の廿五年後には通航船舶噸數は恐らく年四千百萬噸を超えるものと考へられ、一九六〇年には凡そ八千艘以上の船舶がパナマ運河の御厄介になるだらうと期待されてゐる

"あせも"から赤ん坊を守れ
毎日この手當てを

▲……こんな暑さですと、赤ちやんの臀部や内股や、小兒の頭、額顎などに汗疹が出來始め、これがため、たゞさへ難しくなる夜間の

安眠 を妨げるばかりでなく、更にこれに化膿菌が侵入して膿疱が發生したり、或は汗腺に化膿菌が侵入して「デンボ」が汗疹と合併して發生することがありますから汗疹の出來ない間に豫防する必要があります

▲……その豫防法は毎日お湯を使はせること、日中、殊に午後一時前後の發汗の多い時はガーゼを水でしぼつて汗を拭きとつてやることです、そして、その後を天華粉やシッカロールで叩いておきます

手當 としては輕微のうちなら亞鉛華、オレーフ油などを塗つて上から天華粉、シッカロールを叩いておくがよいでせう

▲……この他、赤ちやんの内股に出來るやうな「たゞれ」の豫防には、たゞれ易い個所へオレーフ油をつけて綿で拭きとり、おむつは乾いたものを始終あてがつてやります、たゞれた場合は五十倍の硼酸水で洗つた上、亞鉛華、オレーフ油を塗り、シッカロールを叩きます、又女兒の頭にはこれが汗や埃でかすがたまつて、

かさ ぶたになり易いものですから、豫防としてはオレーフ油をつけて柔かにしてから洗つてやります、かすを無理に剝がすと傷が出來るから注意しなければなりません

若いお孃さんの口紅
廿歳前の方のは贊成出來ません
問題の唇お化粧法

□…ケバ〳〵しいお化粧の一例として、口紅を赤くつけることが問題になつてゐますので、唇のお化粧法についてお話いたしませう

△…口紅はお化粧のアクセントとして、なか〳〵嬉しいものの一つですから、ケバ〳〵しくならない程度に、極く自然に上手にしたいものです、如何に白粉を塗つても皮膚がきたない場合には、美しく見えないやうに、唇そのものが美しくない場合には如何に紅をつけても美しく見えません、自然にも見えません

□…唇はいつもマッサージをすること、これは血行をよくし、唇の色をよくいたします、またおやすみになる前には必ず口紅を落しておやすみになつて下さい、このやうな注意を怠らなければ唇は美しく保てます

△…さて口紅の選び方ですが皮膚の色の黑い方は、暗い濃い色を使ひます、皮膚の白い方は比較的どんな色でも似合ひますが、一般には明るい色をお使ひになるのが普通です

コールド・クリームでよくのばして、一度ガーゼで輕く拭き取つておきますと如何にも紅をつけたらしくなく自然に見えます

□…また二十歳前の若いお孃さん方の口紅は贊成出來ません、コールド・クリームでよく拭いて紅をほんの少しつけ、更によく拭いておきますと、一見紅をつけたやうには見えません、また中年を過ぎた方の場合にも勿論紅はいけません、極くダークの紅をほんの少しつけてのばします

國民防諜に就て
(三) 鐵道警護隊總監部

スパイは何をする

スパイのする事は諜報謀略である、諜報とは相手方の事情を探り之を知らせる事で、謀略とは相手國に或る事情を作り出す事である、然らば其の事情は如何なる事を謂ふかとなると、之を具體的に並べれば複雜多岐で非常に込み入つて來る、そしてそれを玆に書いても書き盡せるものでない、それで少し見方を變へてスパイする側の國より見ると判り易い、相手國をスパイすると謂ふ事は其の相手國の事情を知り、之を利用又は逆用する事が自國の利益となるか、相手國の不利益となるかである、事情を作り出す場合も同樣である、それで具體的事實がスパイの對象になるか何うかと謂ふ事は其の事實が相手國に知れて先方の利益となるか又は當方の不利益となる事があるかないかを判斷すれば良いのである、お互が防諜と謂ふ事を口にした次の瞬間に腦裏に浮んで來るものは機密の保持と謂ふ事であらう、然し何が機密かと謂ふ事になると余り氣に止めない向きがある、是は秘だ、極秘だと謂つては居るが、其の秘や極秘と謂ふ區分が果して何んな標準で定められるであらうか、その役所や會社で此の事は秘だ、極秘だと謂つて見ても之は其の會社や役所として秘であつても之れが若し相手國に洩れても大した事でない事項もありはすまいか、之に反して役所や會社では大した事ではない即ち秘や極秘として扱はれて居ない事が相手國に洩れて困る事はあるまいか(具體的に例に擧げ得ると思ふ)そして其の秘や極秘でない爲巷間平氣で話されて居る事もあらう、之は其の秘や極秘と謂ふ事がスパイを中心に定められて居ないで其の役所や會社の業務を中心に定められてある爲の缺陷である、そこで防諜上の立場に於ては事案の機密性は相手國(敵國)に洩れてよいか何うかを標準に決すべきで決して他に標準すべきものでない、更に其の標準に就いても軍の輸送や兵器と謂つた樣な右から左に戰爭や其の勝敗を決する樣な事項のみに限らず、或る事情は之を利用又は逆用の仕方によつては色々役立つものである、是位なと謂ふ事でも之を集め合せて居ると、或は調査して行くと、或は時が經るに從つて、或は二段三段と利用して行くと存外な結果を來すものである、故に相當該博な知識と思慮とを以て之を決すべきである、謀略の場合でも軍需品にても其の效用を阻害する樣な事項か起ると誰しも之は謀略だと、又之等に就いては謀略防止の萬策も講ずるが、それ以外の部分になると凡てを國内的に考へ易い、然し假令戰爭にしても戰爭丈けして居るのでない、銃後の色々な層に又軍需品と直接關係ない、經濟事情に各種の策謀を繞らしても一寸氣付かない、例へば政黨を利用して政府を困らしたり、その利用でも良さそうな理屈を並べて人の良い政黨人を動かすとか、金融資本家に統制經濟の非觀を强調して爲に事業投資を見合はせしむる、その結果產業の委縮を來すと謂つた樣な廻り遠い謀略もあり得る、又それで目的は達し得るが、お互にはそれがピンと來ない、そして大變な所迄行つて是は謀略ではなかつたかと氣付いても後の祭となる、そうまで深く考へて行くと神經衰弱となるかも知れないが兎に角謀略と謂ふ標準も相手國のやり得る事のあるべき自國の不利な事情と謂ふ事で深甚なる思慮で見極めて行くべきである

スパイは何うする

スパイが諜報謀略を何んな方法でやるかとなると、スパイに方法はなしと謂ふ可きであろう、彼には法律も道德もない、唯あるものは其の對象たる目的なり、結果なりがある計りだ、目的の爲に手段を選ばずと謂ふ言葉は全くスパイの爲に出來た樣なものだ、法律も道德もない人間のする事程徹底したものはない、それにもう一枚加へて彼は命懸けである仕事をすると謂ふ斷丈けから謂へば絕對値の條件である、彼は必要であれば竊盜詐欺はお茶の子で殺人、放火、强盜、强姦お構ひなし、笑つて濟めば笑ひもしよう、泣く事が必要なら泣きもしよう戀愛關係が役に立てば之を使ふ、毒藥でも麻藥でも效果があれば之を使はう、友人があればそれを親切にほだされる者には親切ごかしに、それかと思へば出來れば就職して中にも這入らう、合鍵で開くなら開けもしよう、自分でやれなければ人にやらせもしよう、言はないものには言はせよう、そして其の爲の手段にも亦同し方法を取るであろう、防諜と謂ふ事が如何に難かしいかと謂ふ事は此の點である、手を換へ、品を換へと謂ふ事があるが、更に人迄換へて來る全く始末が惡い、併し幾通りあろうとも、何んな事をしようとも斯うした事をすると判つて見れば法もあれば手もある、決して悲觀すべきでない正しい防止の方法を講ずれば彼には一寸の餘地もなくなるのである、之が即ち國民の防諜で各人の努力に望む所以である

夏の洋裝に目立つ
腕、脚のムダ毛

短袖や素足の時期になりますと、腕や脚の黑いムダ毛が醜く目立ちます、これはかみそりをあてたりすると數日後には一層毛深くなつて生えて來ますから、少し面倒でも次のやうなお手當をなさるやう、入浴後または就寢前に腕や脚をよく洗ひ、脫脂綿にオキシフルを浸して輕く絞り、腕または脚を十分間程罨法します、黑いムダ毛はその間にオキシフルの作用で多少漂白されますから、その後は肌の荒れないやうにコールドクリームをつけてマッサージをしておきます、次に入浴した時は、ブラシで腕や脚をさすりますと漂白されて弱くなつた毛は次第にすり切れてゆきます、この方法を毎日實行すれば、數日の間にムダ毛はほとんど目立たなくなつてしまひます

榮養と藥用に
玉蜀黍の効用
乾した雌蕊を煎じて

タウモロコシが伸びて來ました、こゝ暫くの中に赤紫の細長い房々とした雌蕊が伸びて次第にこれが褐色を帶びて來る頃には、タウモロコシはすつかり實つて來ます、世界で最もタウモロコシの產額の多いのは滿洲であります、高粱大豆、と共に世界屈指の產地として知られてゐます

この玉蜀黍 はその成分から見て非常に榮養價値のあるもので、滿洲人がこれを從來すぐれた食物として珍重してゐるのもまた大いに理由のある處です、このタウモロコシには一種の芳香性の成分が含まれて居り、更に利尿作用を持つてゐるものとして古來から腎臟を損じたり、肋膜炎その他の浮腫にかゝつてゐる人に賞用せられてゐます、特にこの雌蕊には最も多くの成分が含まれて米國の藥局方ではこれを藥用として立派に用ひられてゐます、日本でも早くからこの雌蕊の成分が硏究され、ビスチンといはれる純品が得られてゐます

ウハウルシ 類の外に尿藥の代用としてもまた大いに認められるべきものであり民間藥用として棄て難いもので、一般家庭で用ひる場合はこのタウモロコシの二本分の雌蕊(一般に元といはれてゐます)を乾燥して細かくきざみ、袋の中に入れて二合位の水で煎じますと褐色の液が得られますから、これを一日三回に分服するのであります

家傳 辻の紅灸 一回五十錢 寶山前

けふの番組
[M・T・C・Y 新京放送局] 十六日(日曜日)

朝

六、〇〇(新京)建國體操
六、一八(大連)入港船のお知らせ
六、二〇(東京)ニュース
六、三〇(大連)小鳥の聲を =大連碧ケ丘より中繼=
六、五五(大連)朝の修養 名僧傳(十一)日蓮(中) 松村日量
七、二〇(大連)朝日の音樂(レコード)
一、小鳥啼くハワイ アルマンドラ作曲
二、ミッキー・マウスの木琴 セラース作曲
三、時計屋さんの店で オルト作曲
四、賑かな狩獵 ブカロッシー作曲
五、樂しき鶴の遊び イエッセル作曲
六、熊のをぢさん フチック作曲
七、玩具の兵隊の觀兵式 イエッセル作曲
八、雀の行列 ラトケ作曲
八、二〇(新京)氣象通報
八、二五(奉天)夏季特別講座(三) 滿洲に於ける貨幣の變遷 加藤治雄
九、三〇(東京)子供の時間 うたのおけいこ 大陸子供のうた(二) 武岡鶴代
一〇、〇〇(東京)週間を顧みて(錄音)
一〇、四〇(岡山)皇軍武運長久祈願祭實況 =官幣大社賀茂別格神社より中繼=

晝

一一、五〇(東京)經濟市況
一一、五九(東京)時報
〇、〇一(新京)晝の演藝(レコード) ギターとフラメンコの音樂
一、ギター獨奏 (イ)アラールに依る華麗なる練習曲 タルレガ作曲 (ロ)ラ・クンバルシータ ロドリゲス作曲 (ハ)演奏會用グラン・ホータ タルレガ作曲 (ニ)ロギリーナ ゴンサレス作曲
二、フラメンコの音樂 (イ)グラナディナス (ロ)ロレナ祭 (ハ)ファルーカ (ハ)ファンダンギョス
〇、三〇(東・新)ニュース
一、〇〇(東京)思ひ出の隱し藝(レコード)
一、觀世左近「三井寺」
二、芳村伊四郎「外記猿」
三、宮川左近「誓ひの乳母車」
四、木村重勝「天一坊」
五、三升家小勝「けちくらべ」
六、ゴドウスキー ピアノ獨奏 夜想曲 ショパン作曲
七、ランドン・ドナルド 管絃樂軍隊ポロネーズ ショパン作曲
一、三〇(東京)思ひ出の名畫大會 司會者 丸山章治
一、加藤靂眼 喜劇「新馬鹿大將消防の卷」
二、泉天嶺 連續活劇「呪ひの家」
三、石井春波 時代劇「雁の群」
四、玉井旭洋 幌馬車
五、染井三郎 レ・ミゼラブル
二、五五(東京)北米西部向海外放送
四、〇〇(東京)ニュース (新京)氣象通報・ニュース

夜

六、〇〇(大阪)子供の時間 音樂劇 魔法使の弟子 デューカ作曲 大阪音樂劇研究會
六、二五(新京)音樂鑑賞
一、室内管絃樂 アドルフ・ブッシュ指揮 室内樂團 ブランデンブルグ協奏曲第四番ト長調 J・S・バッハ作曲 第一樂章 アレグロ 第二樂章 アンダンテ 第三樂章 プレスト
二、バオオリン獨奏 クライスラー (イ)ホータ デ・ファリア作曲 (ロ)スペインの小夜曲 グライスイーノフ作曲 クライスラ編曲
七、〇〇(東京)ニュース 勤勞奉仕隊ニュース・告知事項・今晩の番組
七、三〇(東京)浪花節 元錄譽の太刀風 鼈甲齋虎丸
八、〇〇(大連)交響曲(ビクター會社提供レコード) 第一交響曲 ベートーヴエン作曲 トスカニーニ指揮 BBC交響管絃樂團
八、一〇(東京)寄席中繼 =東寶小劇場より中繼=
一、落語 道具屋 柳家小さん
二、漫才 我等は海の子 小川正子 林家染團治
三、落語 逆效果 柳家權太樓
四、落語 禁酒 林芳男
五、落語 三千石 三遊亭圓生
九、三九(東京)時報・ニュース (新京)氣象通報・ニュース・告知事項・明日の番組
一〇、三〇(新京)今日のニュース
一〇、四〇(哈爾濱)北滿の時間(露語)

ラヂオの御用は 東京無線

百貨ニュース (七月十六日)
◇三中井百貨店 ▲本場岐阜提灯陳列(三階) ▲レースカーテンと簾陳列(三階) ▲カットグラス器陳列(三階) ▲佛壇佛具陳列(三階) ▲籐製家具陳列(三階) ▲和洋家具小物類陳列(三階) ▲夏のテーブル掛陳列(三階) ▲夏の子供玩具陳列(三階) ▲夏の牛衿と小物陳列(二階) ▲うすもの呉服陳列(二階) ▲盛夏用婦人子供服陳列 ▲雨コート(仕立上品)陳列 ▲紹、タオル(仕立)夏布團陳列 ▲箱入タオルとハンカチーフ陳列 ▲箱入シャツと靴下陳列(一階) ▲特選三中井石鹼陳列(一階) ▲新柄ネクタイ陳列(一階) ▲海水浴用品新型陳列(一階) ▲ウッドハンドバック陳列(一階) ▲趣味の塗下駄陳列(一階) ▲婦人靴下(箱入)陳列(一階) ▲三中井淸涼飲料陳列(一階) ▲罐詰瓶詰詰合せ陳列(一階) ▲化粧品詰合せ陳列(一階)
◇ニッケ ▲夏の協和服サービス ▲中元御挨拶セール ▲ウッドビーズハンドバッグ
◇寶山百貨店 ▲日傘と履物陳列(一階) ▲婦人子供夏服地陳列 ▲ホームドレス陳列(二階) ▲趣味の和陶食器陳列 ▲高級グラス食器陳列 ▲京呉服格安賣出し ▲夏の協和服特價調整 ▲詰合せ食料品賣出し ▲箱入萬年筆とシャープ賣出し ▲岐阜提灯と團扇陳列 ▲箱入シャツ靴下賣出し ▲慰問品賣出し ▲シロップ賣出し ▲夏の和洋家具陳列 ▲夏のネクタイとワイシャツ陳列 ▲パナマ帽と麥藁帽子(一階) ▲夏の蒲團と座蒲團賣出し ▲日用品大特賣(地階)
◇金泰百貨店 ▲果物賣場新設 ▲趣味の團扇品揃 ▲南京虫捕獲器賣出 ▲慰問袋賣場新設 ▲カットグラス品揃 ▲夏の子供服品揃

新京 東京 三好野 ダイヤ街(永樂町一) 電話③

大都ホテル 洋室 各室卓上電話付 風雅な茶室 撞球場有り 日本橋通り一五 驛へ二分 電③6016 6017
大都グリル

牛、鳥すきやき 鰻かば燒、丼 冷素麺 冷麥 割烹 藪虎 日本橋通り 電話③三四四五番

内科 小兒科 杏林堂醫院 中島信之 新京吉野町一ノ二三 電話(3)二五二〇番

支那料理 豚まんぢう 一樂天 新京興安大路石橋ビル内 電話(2)五七二七

トランク病院 どんな破損品でも叮嚀迅速廉價にて完全に修理致します 旅行用品一切品揃 總べて自家製品に付大安賣! 二合永鞄店 新京東一條通三六 電話3四三〇八番

專賣特許 パリーゼ 東洋唯一の脂肪消化素 肉類常食者の一大福音 肉類脂肪過食による害も毎食後リパーゼの一匙で完全にK・O 株式會社 澤友吉商店 支店 奉天・大連・天津・上海 LP1402

眼科 中山醫院 新京錦町 院長 中山斐

小兒科 長春醫院 (入院隨意・往診應需) 院長 德丸スカ 電③

新高のバナナキャラメル 嬢ちやん坊ちやんのお友達 新高のバナナキャラメル 榮養保健菓子 ラクダ 讀書、運動、散歩に御愛用下さい

世帶道具の店 河久商店 三笠町二丁目 電(二)三二〇四番

鹿谷綜合歯科 診療時間 午前九時=午後七時 日曜祭日は午後に限り休診 急患は此の限りに非ず レントゲン科 光線療法科 口腔外科 一般歯科 本院 祝町三丁目陽光ビル二階 電話(3)四八七八番 分院 興安大路興安ビル二階

眼鏡專門 滿鐵沿線各眼科 羽牟眼科醫院 滿鐵醫院眼科 市立醫院眼科 御指定 老精華眼鏡店 新京祝町二ノ一七 大連支店 奉天本店

永遠に幸あれ

（四）　砂山楠雄

紫色に少しく灰色を掃つた霞が裏山や苗圃を包んでゐる。そして何處からか淸い澄んだ小鳥の鳴聲が聞えてくる。まもなく始業の鐘が「カンカン」と何時に變らぬ悠調な響を送りにぶい余韻が殘つてゐる。

朝が訪れたのだ、そして一日の活動が始められるのだ。ぞろ／＼と生存の生活になえてゐる人夫達が男も女も老若の別なく集合所に集つて來た。常役が聲高かに整列さすべく走りまはつてゐる。ふろ／＼と機械的に動いてゐる人夫達もやつと整列が七、八分出來た時淡い夢の様な霞が又薄らいで行つた。突然やかましくいがみあひがおこつた。

「馬鹿野郎お前の様な奴は働きに來なくても良い、歸へれなんて圖々しい奴だらう」

「先生そんなことをつしやらずに働かしてくんねえか、おいらの家は一日の食べるものにも困つてゐるんだ」

「そんな事俺が知つたことぢやない、うるさい歸へれ、しつこい」

そばの人夫達はさはらぬ神にたゝりなしで只呆然と事件をみつめてゐるだけで誰も王の爲に口を開かうとしない。後のたゝりがこわいのだ。勇三は余りやかましいので宿舍から出てみた、腹心の部下の黄子存も皆と同じ様にぼんやりたつてゐる。

「黄どうしたのだ朝間からやかましい」

「あの去年の多造林場の樹を盗伐した王です、なんでも二三日前かへつて來て今日働きに來たらしいのですが一緒の部落の者達が忠義立ての積りで劉君に使はぬ様に吹きこんだらしいのです劉君もやむをえず使はぬと云つて頑張り出したのがはじまりでとう／＼意地になつたらしいです。」

勇三は王と云はれる男をぢつとみつめた。去年の多事務所に警察官に連行されて來た時は左程でもなかつた身體は痩せはて肉は落ち眼はくぼみ黒い眸だけが薄氣味惡く光つてゐる、この者があの可愛い秀玉の父親かあゝ考へられない、王にもあの可愛い娘があると云ふに、女人夫達の方を見てみると秀玉ははら／＼として心配氣に見つめてゐる。秀玉の父親は振子の虎の様に頭を繰返し／＼さげてゐる。勇三は王の現實の生活内情を赤裸々に見せつけられた様に眼を被ひたかつた。我が愛する秀玉の爲、そして一人の更生せんとする人間に對して自分が盡し得る最大の好意と思ひ劉に云つた。秀玉の眼は哀願に燃え勇三の眸をぢつとやきつく様に見つめてゐる。

「おい劉君、一人位の人夫はどうにでもなるから君が使ふのが厭なら他の作業の方へ廻したらどうだ」

「然し此奴去年造林場の樹まで盗んだ惡い奴です、これ位のいぢめ方はとるに足らぬことですま」

「この人は自分の罪を自覺して今ではおそらく心から悔悟してゐるでせう、他の人の作業の方に使つてやり給へ。」

劉は澁々面子を無くしたのに憤慨しながら

「では高松先生のをつしやる様に他にまはそう、おい徐の所へ行つて床拵の方をやれ、眞面目に働かなければ容赦なく追返すぞ」

王は勇三と劉になんどもうるさい程頭をさげて作業道具を持つて苗圃に下りて行つた他の人夫達もぞろ／＼とのろい歩みで苗圃にゆく、秀玉も青い方々につぎのある木綿の仙の人夫達と一緒に勇三の前を行過ぎて行つた。勇三はすばやく眼に心から感謝してゐる秀玉を見た。勇三も何日も變らず微笑むことを忘れた者の如く彼等と終日默々として過すのだ。

のろ／＼仕事振りにやきもきしながらも言葉の通じぬ自分を嘆いてみた。空はからりと晴れ一面の青空だ、所々白雲がふわ／＼と誰を乘せて何處までゆくのだらう、この見渡す限りの大空を……春は野にも山にも訪れ、むく／＼と萬物が活動し始めた。春だ！勇三はわざ／＼叫んだ。若い！又言つてみた。快い大地のクッションに飽きず歩いてみた、心は浮き／＼と彈力ある大地にジャンプしてゐる。苗床に人夫達は默々として一本一本苗を移してゐる。芽のふくらんだ苗は大きく大氣に呼吸する、次第に大地に固着して生長してゆくのだ凡てが生の躍動車のだ。のろい人夫達の仕事ではあるが徐々に青色一ぺんに塗りつぶされゆく苗圃に微えましい心持で見渡した。昨日床替した苗木は早や土に固着しのかいき／＼と活動してゐる。溫い風が南の國からそよ／＼と吹いてくる。勇三は自分を忘れ快い雰圍氣に醉つた。默々と春の空氣にとろけながら巡視した。人夫達も作業を續けてゐる同情する彼達よ、終日汗みどろになつて働き僅かな賃金に滿足し不服だにも云はず日々生活の爲に働いてゐるのだ勇三が順次作業を監督し床拵の方へ廻つて來た時そこには力強い精神力の善しさがあつた、王の額には汗の大玉露が後から／＼と流れてゐる、風は砂塵を捲上げ汗ばんだ王の肉體を所嫌はず灰色にする。王はつゞく限りのエネルギーを以て終日働くのだ。呼吸は大きくあへいでゐる。スコップを持つた腕はふら／＼と力なく搖れる。勇三は痩せきつた王の肉體そして更生の第一歩を強くふみ出した王に心から同情を寄せた、一度は臭い飯と苛酷な勞働に牛や馬の如く責め追ひまはされた身だ。新しい年と共に力強く更生したのだ、今に大地は愛をもつて報いるだらう、鍬をとり妻子の爲自己の生存の爲に働くのだ。勇三はうなだれながらその場を立去つた。ぢつと見てゐられない苦しい氣持にとらはれたそして大きく大氣に呼吸し青空に眸を放つた。青芝の上に寢轉んで大きな聲で唱歌でも唱つてみたい晴れた日だ、女達の作業してゐる方を見た、色とりどりの長衫に身をまとつた女達、そして秀玉も可弱い女手で盛に苗を一本一本床に植ゑつけてゐる、今に彼女達の植ゑた幾十本の苗木も山に定植されそして自由に水分を吸ひ一人立ちしてゆくだらう。陰にかくれた貴い天使達なのだ。

まもたく正午をつげる鐘が鳴り響いた。三々五々晝食に人夫達は歸つて行つた。

赤ンポ放送室

小の蟲・大の蟲

赤痢で入院、やつと癒つて元氣になつてやつて居る滿映の藤澤忠雄君、「何かワシにはまだクワイ虫がゐてね、虫下しをのんどるよ」と言つて居る▼赤痢菌は追ひ出しても、大きなクワイ虫は殘つたと見える、これはまさに小の虫を殺しても大の虫を生かしたものであらう…

バクゲキ欄

期待と不安

―相原繁「移民」（『斷層』ろ）―

第一部「生活層」と傍題されてゐる。まだ滿洲へ行かうと決意しただけで、これだけは「生活層」の方がぴつたりしてゐる。

東京での小市民生活の姿態がたんねんな筆致で描き出されてゐる。しかも作者は二人の男の子を登場せしめてこのシチユエイシヨンを巧みに説明してゐる。なだらかな筆致で氣持よく讀めるのである。

ただこの第一部だけを見ると、些か不安も感ぜられて來る。巧みなことは巧みなのだが、斯うした行き方ではトリヴイアリズムに陷つてしまひはしないだらうかと思へるのである。たとへば二人の子供が用事が出來て父の勤めてゐる會社へ父を訪ねて行つたがその父は外出中で會へず、近所の小父さんに會ふ、それから料理屋に連れて行かれ、おでん屋に連れて行かれたりする、それから眠つてゐる間に唄はしてよの女が來たりする、あんな所をあゝこまごまと描く要はない筈なのである。

長篇の發端として一應の期待は持たせる。ただやがてこの少年たちも成長して行くであらう。さうなると、大人の眼と子供の眼と兩方から見た世界が描かれねばならなくなる、作者はこの交錯をはつきりとよどみなく片附け得るであらうか、それも心配になるのである。（御垣衛士）

えんどうの實

西谷正夫

えんどうの
青い實がなりました
きよねんのこのごろ
まだみのらないこひの實をちらして
きみ子は逝つてしまひました

えんどうの
青い實がなりました
ひつそりとしづまりかへつたえんどう畠
わたしは青い實をかみながら
きみ子のはるをかなしみました。
―六、七、四―

素足

雨あがり
青葉のしたの雨あがり
白い素足がによつきりと
ひよいとみかへりや
なあんだ千枝か
ぱあつと花が咲くよに笑つてる
やがすりのたもとをだいて笑つてる
雨あがり
白い素足はまぶしいな
―六、七、四―

書架

▲紀元二千六百年（臨時增刊）「宮中の御祭典と御儀式」について解説記事を載せた特輯である（東京市麹町區元千代田町一、紀元二千六百年奉祝會、二十錢）

▲國際パンフレット通信（七月六日號）「英國に於けるテレヴイジヨン放送」掲載（東京市麹町區有樂町二ノ四、タイムス出版社、三十錢）

本欄紹介希望の新刊は本社編輯局宛一部御送附相成度し（係）

學藝消息

△『文學地帶』本月中に愈よ第一輯刊行の運びとなつた

支那の文學革命について（一）

大内隆雄

支那の文學革命といふのは何であるかといふことをよく聞かれる。さうした問ひへの答として、こゝに若干の資料に基いて小稿を草してみる。

口

支那文學は、東漢時代に四六駢體が提唱されてから文字のやかましい使ひ方といふ方にのみ力を注ぐやうになつた。韓昌黎が一度改革を圖つたことがあつたが、その結果もこれといふものはなかつた。そして淸末に至るまで、支那文學は古人の模倣を事としてゐた。古人の模倣では創作性がない。生氣がない、さうした半死半生の文學的空氣の中では學術思想は著しい進展をすることも出來ぬ。文學は思想表現の手段である。その手段が良くなくては思想を大いに阻碍を受ける。それに一個人の能力には限りがある、彼は多くの時間を費して古人を模倣する、文を咬み字を嚼む、その上にどれだけ思想し獨創する餘裕があらう、それに模倣ばかりやつてゐては模倣が性となつてしまふ、創作は出來なくなつてしまふ。支那の學術界が秦、漢以來、これといふ大なる發展もなかつた、これがその一原因である。

歐洲文學が支那に傳はつて以來、支那人は漸次己れの文化の缺陷を悟つて來た、そこでそれらの新思想家は西洋の模倣といふことを唱へ出した彼等は自己の學術に生氣のないのを見、彼等は思想を持つた者も文を咬み字を嚼む仕事に精力を浪費してゐるのを見た、彼等は又西洋の言語と文字とが一致してゐる良さを見出した、それ故改革を考へた最初に革新を提唱したのは王國維氏、梁啓超氏、譚嗣同氏等であつた。王氏は最初に文學の價値を徹底的に理解した人であつたと言へる、彼は「文以て道を載す」といふ風氣が甚だ盛んであつた頃に、「人生描寫」を文學の目的であるとした、そして「一代には一代の文學有り」と言つた、その後彼は研究の對象を變へた、文學改良といふ方面では大なる貢獻が出來なかつた。眞に影響を與へ、文學革命の先驅となつたのは梁啓超、譚嗣同諸氏であつた。梁氏の書いた文章は、桐城派の古文とは全く違つてゐた、彼は自分の文章について言つてゐる、「務めて平易暢達にし、時に俚語韻語及び外國語法を雜へ筆を縱にして檢束せず、學者競つて之に效ふ、號して新文體とす……」（梁啓超『淸代學術概論』一四二頁）

彼は一種の新文體を創造し又日本文の句法を輸入したのみならず、更に戲曲小說を論記文と平等に扱つた、文學の眞精神を理解してゐた、それ故錢玄同氏は言つてゐる、「梁啓超先生は實に近來新文學を創造した一人であつた。……思ふに現代文學の革新を論ずるには必ず梁先生を數へねばならぬ。」（『胡適文存』三七頁）

それに梁啓超、譚嗣同の諸氏は又漢字の改革を提唱した。譚氏は彼の「仁學」に於いて更に漢字を廢除することを主張した、まことに識膽すぐれた人であつた。一國の學術の盛衰は全く教育の普及如何に係つてゐる。教育の普及を圖るには、難しい漢字を改めることが必要である。それ故譚同氏の主張はまさに時弊を衝いたものであつた。

感激實話

產前產後を丈夫に　生兒は健康兒

（滋賀縣愛知郡稻枝村　湖陽堂藥店）　寺本榮子

私は本年六月、三人目の子供を產みましたが、平素身體が弱いので安產する様にと產前より『錠劑わかもと』を服用して居りましたが、そのお蔭か至つて丈夫に女兒を出產し、その後も服用を致して居りますために乳も良く出るので子供は非常に發育も良く、昨今乳母車に入れて店頭に遊ばせますと、御來店の御客様、みな一様に感心せられ、お乳の他に何か足して居られるでせうと申されますので、母乳ばかりで育つてゐますが、これは私が產前產後を通じて『錠劑わかもと』を服用してゐたからで七ケ月目の今日、目方も實に×貫×百匁もあり、いかに『錠劑わかもと』が效くかといふ事が判りますと、一々說明して居ります。

先日も主人が一人々々に說明するのは面倒だといつて、乳母車に『錠劑わかもとの威力この健康兒を生む』と書いたポスターをつり下げましたところ、お客様は不思議に思つて却つて餘計にお尋ねになるので一々說明申上げて居ります、最近は非常な人氣を得て居りますと共に、『錠劑わかもと』の賣行は一段と增加して參りまして大變喜んで居ります。

姙娠によつて多く消費される榮養素

ビタミンと無機質はかうして補給します

姙娠しますと、今まで自分一個の身體を養へばよかつたものが、更に別の生活力の旺盛な新しい生命（胎兒）をも養はなければならなくなるので、今まで通りの榮養を攝つてゐたのでは、間に合はなくなります。

よく姙娠中に歯を惡くする人が多いのは、胎兒が

骨を造るために

歯の營分たる無機質を奪ひ去るからで、無機質はたゞに歯や骨格の成分となるだけでなく、病菌に對する抵抗力を保つ上に必要なので之をどし／＼胎兒の方へ取られると、母體の抵抗力が減じ、結核等にも冒され易くなります。

ビタミンも姙婦には多量に攝取せねばならない養分で、之が不足すると姙娠脚氣が起り

つわりがひどく

なるのは御承知の通りですが、もつと根本的なのは、流產早產と關係のあることで、動物實驗によると、ビタミンBの攝取を禁ずると絶對に姙娠しませんし、また面白い事には印度で、北部の婦人は死產や早產が非常に少く、南部の者はその三倍にもなつてゐますが、その原因は北部の婦人はビタミンB、C、E等の豐富な野菜や殼類を常食としてゐるからで、反對に南部ではこれらの食物に惠まれてゐないので、姙婦にビタミンが缺乏してゐるからなのです。

ですから、姙娠中の婦人、殊に多少でも病的症狀や衰弱の氣附く

早產や流產の經驗

ある方は、榮養を高め、特にビタミンや無機質の攝取を心掛くべきでありますが、其方法としては、ビタミン劑或は一、二の無機榮養素を補給するに止まる單一榮養劑を選ぶよりも若素（わかもと）の如き、衰へた胃腸を強めて消化機能を活潑にし、日常食物からの榮養素をよく吸收せしめる外、豐富な榮養素を補給する藥劑を選ぶのが、何より賢明であります。

即ち若素（わかもと）には、含有量が生物中第一の稀あるビタミンBをはじめ、ADEの

各種ビタミン

や燐、鐵、カルシウム等の無機榮養素、リヂン、ヒスチヂン等の發育促進の効ある榮養素が網羅されてゐますが、なほ其上に

胃腸の働きを強め

る貴重な成分をも含まれてゐますので、之を服用すると種々の方面から効果が及び、母體の榮養が充實すると共に、胎兒も順調な發育を見、安々と丈夫な赤ちやんを儲けることが出來るのであります。

チフス内服豫防藥　ヘテロゲン一號　他ニ赤痢・疫痢用（二號）アリ

母乳のない赤ちやんの丈夫な育て方

赤ちやんの哺育料として、母乳のない場合は、人工榮養料によるの外ありませんが、これはとかく失敗し易く、乳兒の死亡率から見ても、母乳榮養に比して遙に高率を示してゐるのです。では完全に

人工

榮養を行ふにはどうすれば良いかと云ひますと、先づ母乳があつて外に働く婦人は、家にゐる間は努めて母乳をのませる方針をとり、留守の間だけ人工榮養にする事です。

人工榮養のみの場合は、普通牛乳が多い様ですが、その時は牛乳に對する胃腸の抵抗力を考慮に入れなければなりません。始終下痢したり、惡い便の出たりする様な時には、牛乳が乳兒の體質に合はないのですから、外のお乳に代へることです。そして授乳時間を嚴守します。生後二ケ月頃までは三時間おきに一日六回、それ以後は四時間おきに一日五六回にして夜十時以後には絶對に授乳しないやう

習慣

をつけねばなりません。最初はグヅつきますが、次第に慣れて來ます。

次に牛乳のうすめ方ですが、大體の標準を申しますと、生後三ケ月位までは三倍に薄め、それ以後五ケ月までは半分、六七八ケ月は三分の二、それ以後は全乳を與へてよろしい。牛乳だけでは糖分が足りませんので砂糖を加へます。

牛乳以外の人工榮養料（煉乳、粉乳、重湯など）で育てる場合も水でわつた上に砂糖を加へることは一般に行はれてゐますが、何れにしてもビタミンを補給する事、消化をよくする工夫をする事は忘れてならない心得です。

それには若素（わかもと）を添へて牛乳、ミルク、重湯などに毎回添加するのが最も簡便で、理想に叶つてをります。

若素（わかもと）にはビタミンBは勿論A、D、等まで豐富に含まれてゐる外に、腸胃の組織細胞に

活性

に活力を與へて機能を調整する酵素や、また乳幼兒の腸胃でも容易に消化吸收できる多種の榮養素も含有されてゐますので、人工榮養料の成分が若素（わかもと）によつて母乳に近くなり、人工榮養兒も母乳兒に劣らぬ丈夫な發育を見るに至るのであります。

この若素（わかもと）は東京芝公園大門内隣、わかもと本舗榮養と育兒の會（振替東京一七〇〇番）から三百錠入、千錠入、粉末九〇瓦入、二七〇瓦入等が一日分僅々五六錢（小兒には二三錢）の廉價で發賣されてゐます。尚、滿洲國、中華民國の各地藥店でも取次販賣してをります

日本で始めてのわかもと健康菓子
百貨店にあり

パーマネントは
ダイヤ街
王屋理髪院婦人部
電話③6244

心地よく笑で有利に金融致します
電話特融（大口優待）
志ちや
電話③五一七八
東京屋
祝町二丁目稻荷神社裏通

營業御案内
海陸運送及運送取扱、通關代辨、倉庫及金融、火災海上運送保險、荷造及市内運搬、引越荷物、人夫供給、委託賣買
新京富士町二丁目二十七番地
國際運輸株式會社新京支店
電話
事務所　代表（3）六九一一
支店長席・庶務係・經理係・保險係・金融係・倉庫係・發送係・運搬係・トラック係・勞務係・重役室・重役附・首席
直通電話
庶務係・到着係・鐵道集貨取扱所・貨物通關・稅關構内詰所・手小荷物取扱所・荷造係・日出町倉庫・專用線倉庫・石炭運搬係
（3）六八七九　（3）二四八五　（3）二六六五　（3）三〇五九　（3）二六六二　（3）二一九六　（3）四六三五　（3）六〇四二　（3）五一九七　（3）六八八〇　（3）二一五〇　（3）二一三八　（3）五八八九

内科性病科産婦人科
畑医院
豊楽路モンテカルロ隣　電③二一三〇

パ
品特製カステーラ
學校官廳商店
御用達
カネダ製麺麭工場
西四馬路電話（2）一八六六番

知識眼科醫院
新京大和通六（六）
電三一六六四六番

事變公債
高價買入
裕民彩票販賣
商品券
の賣買も致します
精々御利用下さい
泰正號
新京祝町三丁目（南廣場興銀横）
電話③二六四四番

最新
パーマネントと
御婚禮御支度は
是非當院へ
御婚禮用
精巧な
衣裳とカズラを
取揃へて居ります
ダイヤ街通（老松ビル二階）
老松美粧院
電③六三四九

大學眼藥

大學眼藥に代用藥ナシ

●大學眼藥は、最近の眼科醫學の要求する三要素を具備した最も効果優れた眼藥であります

卽ち、一劑にて

第一、眼病を治し

第二、目を美しくし

第三、紫外線の害を防ぐ

三作用を立派に果します

●紅塵万丈、特に目を傷め易き大陸の御世活者の目の保護に大學眼藥こそ最も信頼すべきものであります

一眼科專門一

醫學博士 河本軍次郎氏

醫學博士 小玉龍藏氏

醫學博士 吉田義治氏

醫學博士 山中崔之氏

醫學博士 豐田正達氏

一推奬一

イタマズ シマズ キキメガ早い

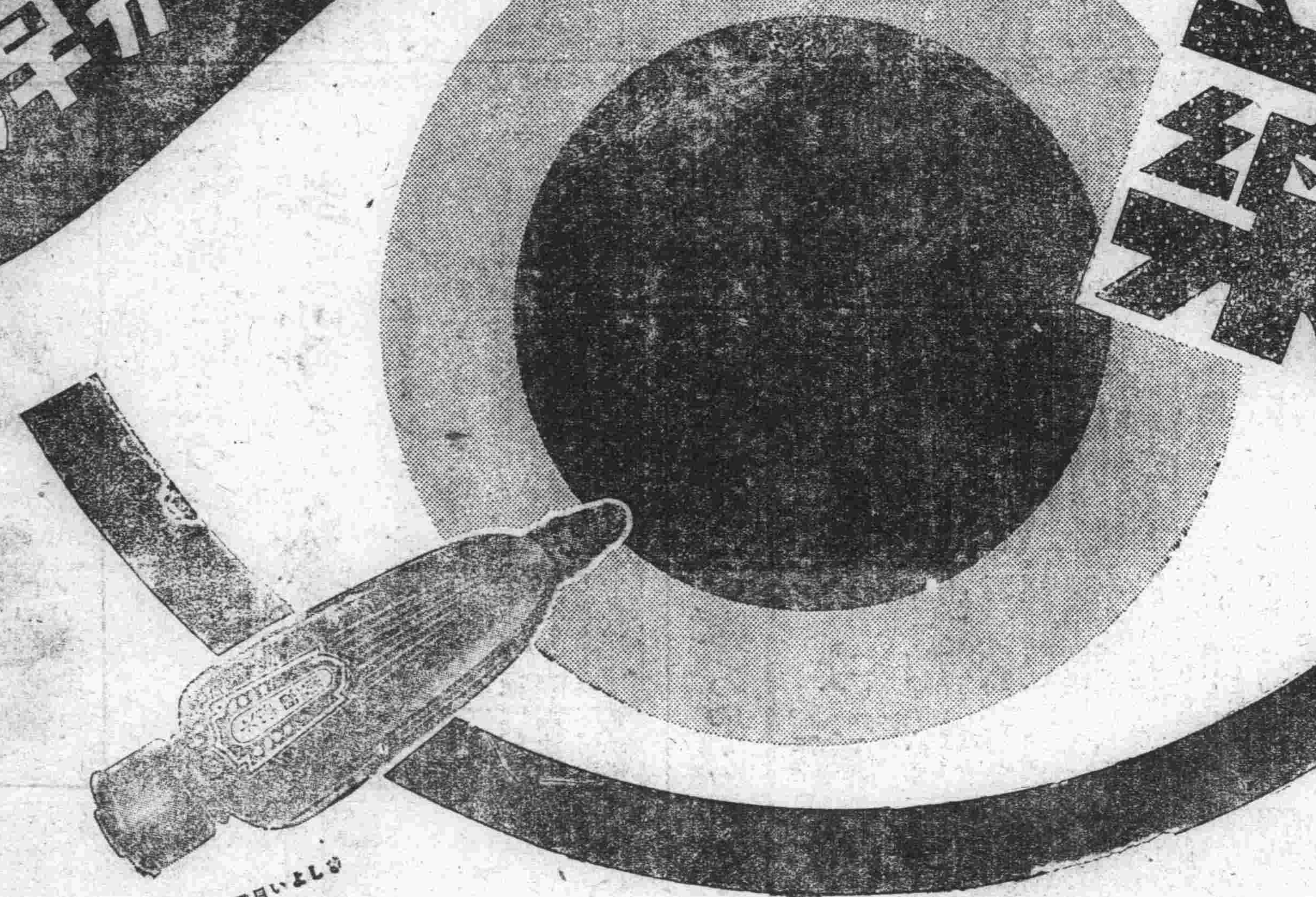

流線型容器

一滴づつさせる 一滴もムダにこぼれぬ

眼病の快速療法

眼病を早く治さうと思へば

第一に 早く治療をすること

第二に 治療を怠らぬこと

第三に 目を休めること

第四に 刺戟飲食物を避けること

であります

誰でも初めはよく手當をするが暫くすると段々なまけ勝ちになります 結膜炎（はやり目 やに目）などは輕いうちにスグ治療すると早く治ることが多いが手當を遲らすと慢性になつたり トラホームは中途で治療を止めると再び惡化し ただれ目は治つたと思つても再發し易いから すべて早く且つ十分な治療が大切であります

日に三回の點眼のうち 特に朝は眼藥がよく利く時ですから 毎朝の點眼を忘れてはなりません

强化と美眼法

元來 目は常に色々の刺戟を受けて傷み易いものです 又病菌は夜睡眠中に繁殖し目ヤニを出す だから朝は目が甚だ不潔です それで齒を磨くやうに 目も毎朝大學を點眼するとこの効果は非常に大きく 特に目性の弱い人や目を使ふ人の有効な强眼法です

御婦人の美眼法としても毎朝點眼は一番有効で清く澄んだ美しい目となります

近視眼の防止法

●近眼は恐るべき近代文化病と謂はれ男女ども實に學生の過半數を占め年々增加します 普通十一、二才より始まり 特に中等校への受驗勉强期に起る者が少くない故注意を要します

近眼防止の方法としては

第一 勉强の姿勢を正しく（机と目の間を三十センチに）

第二 明るい室で（夜は電燈六〇ワットなら一メートル以内）

第三 榮養をよくする

第四 目を勞はり 目を日常强化する方法をとる（毎朝點眼など）

適應症

結膜炎　光線眼炎
角膜炎　トラホーム
麥粒腫　やに目
ほし目　打ち目
凝り目　はやり目
疲れ目　なみだ目
血目　たゞれ目
雪目　かすみ目

定價

ケースなし 小瓶	二十錢
中瓶	三十錢
徳用	五十錢
小兒用	二十錢
人造ケース付 一瓶入	三十錢
二瓶入（ケースは一個）	五十錢
補充用特大瓶付（〃）	一圓
大學洗眼藥	十錢
	二十錢

首都聯協好成績に終る

止まざる物價騰貴 如何に處理する 惱む下級俸給者の聲

新型式に依る首都聯合協議會第三日目午後は「車夫と乘客との紛爭解決に關する件」を先づ上程、その後は一瀉千里に審議を進行、時間的に懸念されてゐた全議案を審了し、午後六時過ぎ終了、引續き座談會に入り和氣靄々の裡に意見を交換、終つて午後七時より一同はヤマトホテルに於ける于首都本部長の招待に臨み、首都に於ける民意暢達、宣德達情の使命を遺憾なく發揮して無事終了した、この三日間に亘り開催された首都聯合協議會の成果をみるに本部一任四件、解決七件、全聯提出議案七件を算へられ、首都本部では今回の聯協終了と同時に直ちに九月より開催される全國聯合協議會の諸準備に邁進することとなり、首都代表七名の詮衡を開始することとなつてゐる

全聯提出四件審議

【審議經過】午後一半再開時「車夫と客の協和に關する件」を上程、趙保安科長

馬車夫の質の悪いのは移動が激しいためで實質的に苦力以下です、從來の料金區劃は小さいからこれを大きくして區劃五錢程度にし度い、驛前には組合の日系、滿系の出張員が出てゐるから案内所としてうんと利用して下さい、乘客と車夫との紛爭を避ける一方法としても料金をきめてやれば良い、メーター制は資材難の折柄不可能である

馬車組合說明委員

私の方では客から金を貰つた場合「謝々」といふやうに教育してゐる、その他馬糞袋の完備、雨天の場合客の衣類をけがさぬ様注意を與へてゐる

村川市公署衞生處長

市中の要所に四十個所の馬糞捨場を設置してゐるがうまく利用されてゐない、諸君の充分なる協力に依り業者の向上を期し度い

結局解決となり一旦休憩、二時再開、松木議長より「第三部議案は殆んど全部全聯提出にし度いからそのつもりで特に詳しい分會だけの說明に留めたい」と注意あつて先づ「育英資金擴充に關する件」を上程、提案者側の說明あり、直ち全聯提出と決定、次いで「釋放者保護事業を協和會に於ても負擔され度き件」を上程、提案者の說明の後勞工協會委員より「釋放者の就職に對しては積極的に働きかけつゝあり目下計畫中である」と同會と釋放者との關係を述べ贊意を表し二、三代表の贊成意見開陳あつて全聯提出と決定、次いで「知識階級要員の待遇及び給與上の合理化を計られ度き件」の審議に移る、地籍整理局分會村中代表

近來官吏にして特殊會社方面に轉職するものが漸次多くなりつゝあるが、これは兩者の待遇及給與上に著しき差異あるがためでこの趨勢を放置する時は國內の人的配置に不便を來す虞れあり、協和會は兩者の待遇及び給與につき綿密なる調査を行ひその合理化促進に關し政府當局に獻策されたい

結局本案は政府特殊會社のみならず民間側にもその實例を見らるゝものであり政府、會社、民間相互の全國的問題としこれ等の人事は總務廳に於て調整するやう要望全聯に提出に決定した、續いて「協和精神並に建國精神體得に關する件」を上程、提案者の說明の後松木首都本部事務長より協和精神、建國精神の徹底に關する本部活動實情を懇切に說明全聯提出となる

催促する度に二錢 電話度數制の不便衝く

愈よ全市民注目の住吉、富士、三笠、吉野、日本橋、入船、朝日、朝鮮人分會及び中央分會合同提出の「電話度數制度改革に關する件」が上程され、議場は緊張を帶び本案提出の理由は電々會社が去る六月一日殆ど一般民意を問ふことなく會社の一方的意思を以て負擔の公平化を理由に多年慣行せる電話料金一律制度を度數制度に改め、これがため一般商工業者を始め電話を最も必要とする加入者は急激なる負擔增加を見たるのみならず電話使用上非常な不便を感ずるに至り、これが改正を要望せんとするもので先づ寺中吉野分會代表起つて提案理由說明

電々が電話の度數制度實行に當り負擔の輕減、料金の公平化を目指して實施したことはまことに結構であるだが三錢の金がなければ文明の利器を利用することが出來ないと言ふことは極めて不便である、實施以來早くも一ケ月半を經過した、果して負擔は輕減されたであらうか、我々はそれを證明する計算書の來るのを待つてゐるのであるが、未だに屆けられず結局說明しやうにも材料がないのである、し、その利器に對し負擔を輕減しうとの當局の思ひやりには感謝する、この利器を有効に使用させて戴きたい

岸本交通部電政科長

本制度の實施は電々自體の意圖と言ふより不統一であつた全滿の電話を統一せしめるため政府の意圖に基き一年有餘研究考慮の後電々に實施せしめたものである改正の目的は料金の適正を期し無駄通話等を廢除して交換サービスを向上せんとするものであり、全世界の大都市にはいづれも實施してゐるものである、通話料金の建前は電灯や瓦斯の如くマスプロダクションの觀念によつてたち得ないものである

と本制度を認可した指導精神と今後の制度的なサービスに努力すると述べ、川田電々電話課長

常に皆様の協力によつて事業が進展しつゝあることを感謝す、只今政府當局より指導精神に對し極めて明快な說明があつたが、この絕好の機會に末節の問題につき說明、この上の諒解を得たい

と前提、次いで度數制の長所について詳しく述べ、結局本制度實施は需用者の無駄通話廢止によつて局內の設備費が少く、必然的に負擔の輕減となり料金の公平を期し積極的に前途に光明を見る制度であると、その根本について說明の後本制度を元の一律制度に戻すことはむしろ退步であり復舊するの意思はないときつぱり表明、提出者側の辨法に對し一々反駁した、寺中吉野分會代表

政府並に電々の懇切な說明に重ねて言ふ必要はない、この親心に對しては感謝に堪へない、今後の結果を期待するものである、然し本制度實施によつて通話料三錢の無駄をはぶく利益の一面に話したいことも話せぬと言ふことがある、成程說明によれば電話料を安くしてゐるやうにも聞えるが、事實は相違してゐる、例へば十五錢のそばを注文するため二度の通話は二十一錢となる、電話は安いとしても需要者の經費は多くなるかく經費が多くなることは果して進步であらうか、退步であらうか、話したいことも話さず用を達しないことが、進步であるか、退步であるか、たゞ賢明な政府當局並に電々の一年有餘に亘る研究結果實施されたものに對し敢て言ふべきこともないが、國民の肚はこゝにある、實施一ケ月の料金を計算して見れば負擔の輕減であるか增加であるかいづれ近く判明するであらう

次いで山下南新京代表と川田電話課長との間に一問一答が繰り返へされた後全聯提出に決定した

文化學園 講演と映畫の夕

滿洲で最初の婦人のための社會學校"大陸文化學園"主催の第一回講演と映畫の夕は十五日午後二時から新京協和會館に於て催された、講師は武藤弘報處長で滿洲の政治について講演があつた【寫眞は同講演會の司會者挨拶】

議案決定別分類

三日間の審議に於ける成果を決定項目別に分類すると左の如くである

(本部一任四件)
一、有識階級の地域分會員として活動協力要望の件
二、民地買收に關する件
三、乘合自動車運行合理化に關する件
四、警察力の强化擴充に關する件

(解決七件)
一、學校增設に關する件
二、蔬菜栽培に關する件
三、通信施設擴充に關する件
四、診療機關擴充整備に關する件
五、衞生思想普及並に同施設擴充に關する件
六、貯蓄奬勵消費節約に關する件
七、乘客と馬車夫、人力車夫の協和に關する件

(全聯提出十件)
一、石炭に關する件
二、住宅に關する件
三、小麥粉に關する件
四、育英資金擴充に關する件
五、釋放者保護を協和會に於ても分擔せられたき件
六、映畫演劇及歌謠等に對する指導を行ふ件
七、知識階級要員の待遇及給與上の合理化を圖られ度き件
八、協和精神並に建國精神の體得に關する件
九、電話度數制度改制に關する件
十、物價對策に關する件

樂しみある生活へ 健全娛樂指導を要望

ついで映畫演劇及び歌謠等に對する指導を行ふ件を上程、本山民生部分會代表

最近の映畫演劇、レコード歌謠等には種々頹廢的なるアメリカニズムを盛るもの甚だ多く大いに排擊の要あり

といふ理由補足說明を爲し、これに對し武藤弘報處長の答辯は滿洲國政府の文化特に娛樂方面に對する根本的方針態度を率直簡明に表現してゐるものとして大いに注目された

武藤弘報處長

御趣旨は一應御もつともだがなんでもかんでも娛樂は不可ないといふことは一考を要する、本問題についてはただ漠然とアメリカニズムは排擊といふやうなことだけではなく、ダンスはどうか藝者はどうかカフェの女給はどうかといふ根本問題からして解決して行かねばならない、アメリカニズムの中にも採るべき點あり日本から來たものにも排擊すべきものもある時局だ、產業開發だとそればかり叫び全然娛樂のない國家を考へてみよ、それは實に殺伐なものとなる、大人も子供も共に樂む健全なる娛樂は大いに奬勵してやらねばならぬ、放送、新聞、映畫、演劇の檢閱はその性質上社會を害するものを取締るといふ消極的なものであり、積極的には政府と協和會で協力してこれが指導開發を計らねばならぬ、全聯にこの問題を提出する前にこれ等の基底となる滿洲國民の道德を先づ定めてかゝらねばならない

結局內容の一部に變更を加へて全聯提出となり最後に物價對策問題を上程、吉野地籍分會代表立つて補足說明をなし簡單に全聯提出になつたが、時局下物價問題の本質を衝いて居り傾聽させられた、吉野地籍分會代表

康德四年度と現在を比較してみるに物價は三割七分、生計費は四割八分、衣服費實に九割の暴騰を示してゐる、この問題の處理は刻下の急務だ、"闇取引取締り"は水上の蛙に一擊を加へるやうなもので、一擊を受けた蛙は水中に沈むが下にはまだ澤山の蛙がゐるのである、協和會では民間の有力者をもつて問題の委員會をつくり、政府の諮問、民間の指導に當れ、更に生產コストとから押へ、更に配給統制の徹底と消費の節約を計らねばならぬ、中銀の發行紙幣は昨年の二倍を示し居り、通貨膨脹の危險性が多分にあるから消費の節約は極めて必要である、現在では百廿圓以下のサラリーマンが一番苦しい狀態に置かれてゐる、彼等は生活のため負債の累積に依つて今迄しのいで來たものである、政府は一日も早く低物價政策を徹底すると共に物價手當を出してこれを救つてやらねばならぬ、手當を多く出せば購買力が、それだけ增大し物價高を招來するといふ懸念があるかも知れぬがこれは無用である、何故ならば今迄負債に依つて購入してゐたものを現金で買ふといふだけであるから物の消費面は結局同じだからである

吉野町露路の野菜賣 安くても不衞生 當局取締りに乘出し

吉野町市場横露路の露天野菜行商は今日まで再三各方面より衞生的見地から問題とされて來たが、過般の警民協和懇談會に於ても取締當局と町內會側との間に是非兩論何れとも決しかね結局町內會側の意向は町內繁榮のため正式許可をとの話が出たが、當局は衞生、街の美觀、交通上よりみてこれが正式許可は出來ないが現在通り默認し衞生、交通上必要ある時は隨時適切なる處置をとることになつたが、最近の狀況は當初の十數軒に比し數倍に增加し祝町を横斷室町に通じ大繁昌し新鮮な野菜とは名のみで全然消毒してないいかゞはしき物さへ見受られ、傳染病流行の折柄收去廢棄處分に附すべき物さへ一部不良行商人は平氣で安いくと賣却、又野菜塵芥屑で附近の下水道は何度掃除しても塞り降雨の際は忽ち汚水氾濫し何時までも水溜りとなつてボーフラさへ湧くのをみては取締當局は斷乎これが處置に出るべく目下考慮中である

蘭印女教員着京

滿洲各地を視察の蘭印女教員の一行八名は哈爾濱の視察を終へて十五日午後一時二十分新京着あじあで來京、直ちに大和ホテルに入り少憩の後二時十五分ホテルを出發宮內府遙拜、忠靈塔參拜の後市內を一巡視察した【寫眞は忠靈塔參拜の女教員一行】

官吏內職の惡德家主現る 住宅難にまた一挿話

殺人的住宅難に乘じて國都では惡德家主、惡質ブローカーが跳梁してゐる折柄、滿洲國官吏として官廳に勤務し乍ら單に名義だけを家人のものとして家賃の取立、借家人の詮衡等には自ら當り官吏服務規定に違反する官吏家主が出現之を見做ふものが續出し問題を投げかけてゐる、問題の官吏家主は司法部大臣官房人事科勤務栗山龍夫"假名"で市內曙町二丁目附近に妻母名義で數軒の貸家業を營み、法律知識に暗い借家人の不用意につけこみ不當の立退きを迫つたところから官吏家主の正體が暴露し非難を浴びせられてゐるもので、小金を溜めた官吏間では最近に於ける家主の儲け振りに着目、續々と家人名義で家屋を入手し二筋道を行くものがあり首都警察廳では時局柄これ等一部のものの行爲を以つて全般を推される恐れがあるので斷乎摘發すべく內偵の步を進めてゐる

けふから半どん 但し自發勤務の希望付

「官廳夏季半どん」は先に星野長官の官吏の積極的綱紀肅正など新吏道の訓示があり、また官吏手不足が痛感されてゐる折柄「自發勤務」と云ふ自肅の希望を附し愈々十六日から一ケ月に亘つて實施されることになつた

奉天場所二日目

(勝)　(負)
幡瀬川(寄切り)高登
俊岩(寄切り)背葉山
金湊(押出し)番神山
大浪(寄切り)松ノ里
鶴ケ嶺(寄切り)藤ノ里
神東山(泉川)巴潟
大邱山(上手投)佐賀花
富士嶽(寄切り)兩國
楯甲(寄切り)綾若
安藝海(寄倒し)磐石
旭川(押落し)駒ノ里
鯱ノ里(寄切り)龍王山
羽黑山(吊出し)五ツ島
名寄岩(吊出し)綾昇
前田山(寄切り)肥州山
鹿島洋(寄切り)鏡岩
双葉山(吊出し)玉ノ海
男女ノ川(押出し)出羽湊
打出し七時五十五分

全滿中等足球 新京代表工學院

全滿中等學校足球大會新京豫選第二國民高等對工學院戰は十五日午後三時廿分より法政大學校庭に於て文(主)趙(線)三氏審判、工學院先蹴で開始されたが終始拙戰を續け見るべきプレイなく結局二對零で工學院は凱歌があり新京中等代表の榮えを獲得した

工學2 (0—0 2—0) 0第二國高

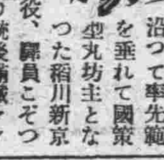

過般長期聖戰下精動の線に沿つて率先範を垂れて國策型丸坊主となつた稻川新京驛長に倣ひ助役、驛員こぞつて丸坊主となり銃後滿鐵マンの意氣を見せたが▼近頃驛員にして美髮を蓄へてゐるものを相當見受ける、何事にも連絡統制の整然さを見せる滿鐵マンもこればかりは二度や三度のお達しでは思ひ切れぬものと見える▼まあ〱有髮、無髮はどうでも宜しい、心だけ精動の線に沿つてゐれば結構ですが…

鞍山快勝 對電々野球戰

10A—3

鞍山昭和製鋼所對電々野球戰は十五日午後四時廿分より大辻(球)山本、島田、宍戸(壘)四氏審判、電々先攻で擧行、恐るべき投手砂口も相澤も何等兩軍の武器なく凡投し、試合は打力の相違によつて鞍山の一方的となり結局十A三で決勝した、閉戰六時七分

電々 000021000—3
鞍山 22300120A—10

△三壘打 長野、中村△二壘打 安藤、川內△併殺(加納—須山、中村)(片岡、中村)(須山、加納、中村)(野村、廣田、村田)△殘壘 電7 鞍9

(電々)	打	得	安	犧	盜	振	四	失
(右)稻田	4	0	0	0	0	0	1	0
(中)金村	3	0	1	0	0	0	1	0
(三)森下	3	0	0	0	0	1	1	0
(左)宇多村	2	1	0	0	0	0	2	0
(一)村田	4	0	1	0	0	0	0	1
(遊)廣田	4	0	0	0	0	1	0	0
(投)砂口	3	0	0	0	0	0	0	0
(打)那須	1	0	0	0	0	1	0	0
(捕)高木	3	1	0	0	1	0	1	[illegible]
(二)野村	4	1	2	0	1	0	0	0
計	33	3	4	0	2	3	6	3

(鞍山)	打	得	安	犧	振	盜	四	失
(右)安藤	3	2	2	0	1	0	2	0
(三)鎌田	3	0	0	0	0	0	0	0
(三)緒方	2	1	2	0	0	0	0	0
(一)中村	3	1	1	0	0	0	2	1
(捕)片岡	3	1	1	0	1	0	2	0
(中)長野	3	1	2	0	0	0	0	0
(中)町田	2	0	0	0	0	0	0	0
(左)牧野	3	1	1	0	1	0	0	1
(左)川內	1	1	1	0	0	0	1	0
(投)相澤	5	0	0	0	0	0	0	0
(二)須山	3	1	0	0	1	0	1	0
(遊)加納	3	1	1	0	0	1	1	2
計	34	10	11	0	4	1	9	4

今日から三中井は夜間營業 午後六時半迄
明日は第三月曜三中井の定休日

協和ゲーム
民族協和親善玩具
家庭の和樂
興味のつきない面白い遊技
(定價二圓)
三中井、寶山、金泰、右百貨店おもちや部
東一條通さくらいや玩具店
吉野町日の出屋玩具店

廣告の御用は 電話(3)三三〇〇

亞細亞會館
TEL③5715.3584

各國洋酒
和洋生干菓子
各種和洋煙草
特製豆入大福
中央通十二 ヤマト屋 電3五九八七

謹啓炎暑之候益々御清祥之段奉慶賀候 陳者私儀昨年秋、康德金融株式會社々長に就任間も無く大病(胃潰瘍にて吐血)致し昨年末一時快方に向ひたる爲執務せしに又々本年一月初旬再發し一時は危篤狀態と相成、輸血等に依り漸次快方には相成候も尙充分の治療と靜養とを要し四月中旬に九州帝大病院小野寺內科に入院治療中の處六月一日全快の上靜養致し主治醫の推めに依り大分縣下の湯平溫泉に靜養中に有之候處本日歸京致し平常之通り執務致し居り候間何卒御安心被下御指導と御鞭撻の程願上度候 不在中は何かと事務上不便有之候點は不惡御容赦被下度候、先は乍失禮紙上を以て御挨拶申上候
康德六年七月十三日
新京特別市吉野町一丁目八番地
康德金融株式會社
社長 佐野義臣

GRILL ROOM
御用命を!!
棟上式場御酒宴は扇芳亭グリールの出張宴會部へ
三百名様用器一式と百坪迄の紅白マンマクの用意が致してあります
是非御利用の程を
TEL35290
扇芳亭グリル

店員入用
十五才より卅才迄の內地人 若干名
希望者は履歷書携帶本人來談ありたし
新京富士町二丁目四番地
丸重洋行
電話(3)二六七一 六一四六番

讓店
市內目拔の場所
至急格安讓る
姓名在社

AMAGURI-TARO 新京 甘栗太郎
甘栗太郎の土曜日曜サービス
大好評のアイスクリーム 廿錢
アラモード 四十錢
特に出前は迅速に致します
甘栗太郎のアイスパーラー
新京銀座 電話③二八八七 二七七八番

女人果（八十六）

小栗虫太郎作　中島喜美書

入仙寨の悲劇

（仲子の手記）（6）

それから、なん時間後のことだつたか……？

葉を落した、梢のむかうに夕陽を背に、載一家の館の屋根がみえる。

そして今日、そのうえには苗族軍の旗がひるがえつてゐる。

『マア、夕方になつてるわ』

『そのころ、』仲子は、やつと眼を醒した。

陽の翳りにつれて、旗の色に暮れゆく影が濃くなつてゆく。

（ずゐぶん、寢た。しかし、子岐さまは……？）

仲子が、見廻しても、犬の子ひとつ影はない。

静かに……とき〴〵、遠くで、間伸びのした銃聲が聴える。

（子岐さまァ、）

叫ぼうと、したが危く嚙み殺した。

（四面敵のなかで、不慮にも……考へがなさ過ぎる）

と仲子は、われと足りなさを叱るのだつた。

それから階下を、馬小屋の藁のなかから物置きまで、調べたが、つひに、子岐の姿は何處にも見付からない。

（悪戯なら、子岐さま、悪く過ぎるわ。）

といつて、遠くへゆける健康ではなし、おそらく、階段の昇降も儘ではあるまい。

どうしたのだらう？

『子岐さま……』

と、とう〴〵口に出してしまつた。

しかしそれにも、答へは愚か、谺一つ戻つては來ない。

やがて、不安は刻々にたかまり不吉なものに息苦しくなつてきた。

するとその時、眼が、枕元に伸べられてゐる、藥袋紙にとまつたそのうえに、うすく、かすれ勝ちた、鉛筆の跡が……。」

仲子さん――

眼が醒めましたか！

あなたは……あたしがこれまで眠れないと訴へると、よくあなたのお母さまが處方をして下さつた、眠り藥でこれまで睡つてゐたのです。

しかし、そのあひだに、充分お別れをしました。

云ひたいこと、別れの接吻も、なん度もしたことでせう！

けれど容赦なく、別れのときは、迫つてきます。

仲子さん――

考へれば何といふ悲しい、おめもじだつたでせう！。

しかし貴女のお蔭で、つらい病苦の間にも、光明をつかむことが出來たのです。

それだのに……なぜお別れをしなければ。

かうまで、悲しく思ひながら、お別れしなければ……。

それは、

死期をまへにしたこの男のために、貴女を犠牲にするのが、耐えられなくなつたからです。

つまりこの戀を、貴女を傷けずに持ち耐えてゆけるとは僕もとうてい思へなくなつたからです。

仲子さん――

この子岐は、いつまでもあなたの、死んでも、下僕ですそして絶えず、戀よりもつともつと優れた高いものとして、あなたを眺め明かしてゐるのです。

許して下さい。

子岐はもう、あなたと去りこの世をも去つてゐる筈です

さようなら……、どうか、跡を追はないで。

吉利医院　外科　一般内臓　整形　中央通り四六番地・大新京日報社南鄰　電(3)三四九六番

日日案内　三行一回金六十錢　特別五行一回金四十錢　以下一行一回金八十錢

代書とタイプ印書は東一條通稲荷神社南約一丁「南洲堂」で　電3五一三六

古物　丸八商店　日本橋通り二ノ一八　電3六〇四一

看護婦　派出婦附添婦家政婦募集　中央看護婦會　電3四五〇一番

看板　電3二四八四

恩給　擔保貸付　大連市西公園町一　恩給金庫

外務　社員招聘　第一生命新京支部　新京中央通四二　電3四九五九

牛乳　新館優良完全殺菌　一合七錢　電話(2)五四三六番　ウシミロ　新京南關　協和牧場

男女職業紹介　募集　日、滿人　女中　女給　事務員　ボーイ其他　メイヤ街梅枝町哺野ビル　國都紹介所　電3六七〇九

トラック の御用は　平野工務所　祝町五丁目六　電3五四五四

自疆會　結婚媒介部　失業路頭に迷ふ者　人を求めたき者　共に本會へ　新京東三馬路　電2一〇八五　ドシ〳〵御申込下さい

トラック に依る運搬　大和運輸公司　電3六九〇八番　引越及建築土木料一般　梱包物麻袋の準備有

ほねつぎ　今井辨慶整骨院　市立醫院東正門前　電3五三六一番

お茶と　お茶道具は　新京吉野町一丁目　みどり茶園　電3四七七〇

紫雲社　看板　塗裝　新京大經路九四號　電話(2)二一六三番

整骨　小原整骨院　錦町三丁目　電3二六八四番

印刷及帳簿　三友社　新京永樂町　電話3三四二〇

カメラ修理　新京銀座　乾寫眞機店　電話3二三九〇

たゝみ　室町公学校前　鵜殿兄弟商会　電③二四八二

ほねつぎ　中央通り　中央通警察署前　末松接骨院　電3二三〇三番

はり灸　あんま　男女數名　入船町四丁目五　一心堂　電3二九〇八

融金電話　低利で簡速に　高價買入　白金・金銀　横濱屋質店　東二條通二十五番　電話3四七七四番

はり灸　あんま　遠近を問はず敏速に御伺ひ致します　愛北堂　電話3二五三　東二條通三九

親切　叮嚀　新京銀行　電話③二〇三三二、二九四四　三笠町三丁目

難病に　電氣治療　慢性淋疾　神經痛・ロイマチス　痔・タムシ・脚氣　ロクマク・婦人病　東京光線　新京療院　新京曙町四丁目　脇坂ビル（長春寺前）　出張治療器御貸付致します

質　第七博号屋　三笠町三ノ廿七　公会堂裏　電3五五三

タイプ印書　翻譯・立案　謄寫・代書　新滿社　祝町二ノ一四　電話3二三八七

特効藥　安心散　慢性花柳病、皮膚病　關節炎、神經痛　リウマチス　有効あり御試藥を乞ふ　浪速町二丁目十八番地　吉光堂療院

鍼灸　浪速町二丁目十八番地　東二條通交番前　吉光堂療院　電3三七三六

家傳　お灸　◎神經痛　◎婦人病　◎胃腸病　◎痔病　◎中風　◎肋膜炎　◎カタル　◎ロイマチス　◇あんま特設　中央通（大阪商船横）　清水堂鍼灸院　電話3六七二七

かんばん　玉江　電(3)二八二八

新古衣裳　夏物大見切　質　舛豊質店　三笠町三丁目一番一　電3二七七七

割烹　温泉閣　新京ダイヤ街　電③五二八五　六二八五　清涼　川床料理　開始　御宴會は（十人様以上）特に御相談　肉鳥専門　わかもと　電(3)五二八五

電話賣買　岩見電話店　電話月賦販賣　電話金融　西三ノ一　小學校前　電3・5909

タイピスト養成　授業　午前、午後、夜間　入學随時　規則書進呈　新京新發路一〇五　タイプライター滿洲直賣所　電(2)四四五二三番

質　愛知屋　貸出勉強　極く簡單　質流品大安賣　東二條通二五　朝日社隣　電③二五九五

電話及金融　秘密厳守　長期・即時融金　秋本電話店　（御用の方は②六二・七六）　新京入舟町一ノ二二

料理　開花　日本橋通　電三二一〇三

サック　風化し易く用をなさざる品多し　御出は専門の當店に限る　新京名物　富士町二ノ一五　性の百貨店

質は七福屋　貸出勉強　流品大安売　入舟町一丁目（昌榮ビル内）　電話③五五四九番

中小商工金融　迅速便利　東省實業株式會社　新京特別市大同大街四〇六（所在）　東拓ビル内（電2四九一七）

三色羊羹　新京觀入組合加盟店　和洋製菓　峰長春堂　電3三一九一番　五四四七　市場内支店　電3二八四二

新京見物場　性の百貨店　新京富士町　くゝみ横

大阪商船出帆
門司、神戸行
黒龍丸　七月十八日
扶桑丸　七月二十日
吉林丸　七月廿一日
うすりい丸　七月廿三日
鴨緑丸　七月廿五日
熱河丸　七月廿七日
うらる丸
三角、鹿児島那覇行
大同丸　七月廿一日（午前十一時大連出帆）
午後三時大連發
事務所　大連・奉天・新京・哈爾濱・驛とビューローで連絡切符發賣

北日本汽船
敦賀直航
●はるぴん丸（月三回）
羅津發毎月六ノ日後四時
清津發毎月七ノ日後四時
敦賀着毎月九ノ日前七時
●氣比丸（月三回）
羅津發毎月一ノ日後四時
清津發毎月二ノ日後四時
敦賀着毎月四ノ日前七時
新潟直航
●滿洲丸●月山丸●さいべりや丸
羅津發　六日、九日、十二日、十五日、十八日、廿一日、廿四日、廿七日、卅日、二日後三時
清津發　七日、十日、十三日、十六日、十九日、廿二日、廿五日、廿八日、一日、四日後四時
新潟着　九日、十二日、十五日、十八日、廿一日、廿四日、廿七日、卅日、三日、六日前七時
切符發賣所
羅津、清津、國際運輸支店及各地ビューロー
船車連絡切符ハ各主要驛ニテ發賣致シマス
清津府北星町　北日本在勤員　代理店國際運輸清津支店
航路案内、御入用ノ方ハ國際ヘ御請求ニナレバ無料進呈致シマス

廣告の御用は　電話(3)三三〇〇

關東軍司令部御用達　峰の靴　製靴店　新京東二條通五一　電話③六四七四番

宇治茶　河久商店　三笠町二丁目　電(三)三二〇四番

靴トランクの御用命は　ダイヤ街　大長靴店　電(3)五五一四番

ふとん御仕立所　わた打直し、ミシン加工、わた寢具類　東一條通り五六（稲荷神社隣）　近江屋　磯谷商店　電話(3)五二〇三番

音色の良き琴三味線　新京唯一の専門店へ　東一條通六〇　大政樂器店　電(三)五五五六番

電氣冷藏器　定價九七五・〇〇　特典付！　賣出中　電業の店

森永ドライミルク
適量の糖分を加へ母乳と同成分にしてあるため、永く保存に耐へ消化吸收特に良し
實行全需要の七割を占む

蚊、蠅、家ダニ、のみ、しらみ
衛生害虫等駆虫はこのイチゲキで即刻全滅！
そして香りがたまらなく爽快
TRADE MARK
品質斯界隨一
カンサイハイトリ紙
カンサイ蠅取リボン
關西ハイトリ紙製造合名會社
イチゲキ
家庭用　超強力殺虫液　人畜無害

民事刑事及法律顧問　一般法律事務之専任　律師辯護士　別役增吉　朝日通二五番地　電話③二八八五

一般祛痰鎮咳に並に喘息
アスモン錠
喘息と頑固なせきに
アスモン錠はせきを止め、氣管支の痙攣を鎭め、痰を切るの三作用を同時に發揮しますから激しい喘息も發作もみるみるに鎭靜し苦痛は除かれ安眠ができます斯様にアスモン錠は喘息にも良効果がある程ですから一般のせきにも少量で速やかに奏効するは勿論です
包裝　五十錠入、百錠入　他に粉末、液劑　他に注射藥あり
製造元　順天堂醫化學研究所
發賣元　株式會社田邊五兵衛商店　大阪市東區道修町三丁目

高級清酒　樂天　冷用最適　滿洲特産工業株式會社